...0608...

Ежегодник
Тобольского
Губернского Музея.

Выпуск XXIV

1915

БИБЛІОТЕКА
№ 6977
МОСКОВСК. ОБЩ. СЕЛЬСК. ХОЗЯЙСТВА

ЕЖЕГОДНИКЪ

ТОБОЛЬСКАГО ГУБЕРНСКАГО МУЗЕЯ,

состоящаго подъ АВГУСТѢЙШИМЪ

ЕГО ИМПЕРАТОРСКАГО ВЕЛИЧЕСТВА

ПОКРОВИТЕЛЬСТВОМЪ.

Годъ 23. **1915.** Выпускъ XXV.

ANNUAIRE

du

Musée de Tobolsk,

placé sous la trés Auguste

protection

DE SA MAJESTÉ IMPERIALE.

Année 23. **1915.** Livraison XXV.

ТОБОЛЬСКЪ.
Типографія Епархіальнаго Братства.
1915.

Тобольскій Губернскій Музей, основанный въ память трехсотлѣтія существованія г. Тобольска, открытъ для публики съ 10 апрѣля 1889 года (заложенъ 4 іюня 1887 года). Цѣлью своего существованія онъ имѣетъ ознакомленіе публики съ Тобольскою губерніею и съ развитіемъ въ ней культуры, во всѣхъ ея формахъ и проявленіяхъ, посредствомъ своихъ коллекцій и матеріаловъ по всѣмъ отраслямъ естествознанія, этнографіи, исторіи, статистики, археологіи, промышленности и проч., а также путемъ научной разработки собранныхъ матеріаловъ. Музей, какъ хранилище коллекцій, находится въ вѣдѣніи Общества, существующаго подъ тѣмъ же наименованіемъ, какъ и Музей.

Музей состоитъ подъ Августѣйшимъ Его Императорскаго Величества покровительствомъ.

Музей помѣщается въ собственномъ каменномъ зданіи въ Тобольскѣ, въ саду при памятникѣ покрителю Сибири Ермаку. Коллекціи Музея размѣщены въ отдѣлахъ: естественно-историческомъ, археологическомъ, этнографическомъ, кустарно-промышленномъ и сельско-хозяйственномъ (съ подъ-отдѣломъ рыбопромышленности). Музей имѣетъ свою библіотеку.

Музей открытъ для осмотра коллекцій и занятій ежедневно,—кромѣ понедѣльниковъ и слѣдующихъ дней: 25 и 26 декабря, Новаго года, четверга, пятницы и субботы Страстной недѣли и первыхъ трехъ дней Св. Пасхи,—въ слѣдующіе часы: съ 15 мая до 15 сентября съ 12 час. дня до 7 час. вечера, а въ остальное время года съ 12 час. дня до 3 час. пополудни. Плата за входъ 20 коп; учащіеся, нижніе чины и дѣти платятъ за входъ 10 коп. Для членовъ Музея входъ безплатный.

Музей издаетъ повременный сборникъ „Ежегодникъ Тобольскаго Губернскаго Музея". Ежегодникъ выходитъ выпусками, по мѣрѣ накопленія матеріала, подъ редакціею особой комиссіи изъ членовъ Музея, по слѣдующей программѣ: „Отчеты и протоколы засѣданій. Хроника Музея. Описаніе коллекцій Музея. Работы по мѣстнымъ вопросамъ археологіи, этнографіи, естественныхъ наукъ, торговли, промышленности, исторіи, географіи, статистики и др. наукъ". Вышло 25 выпусковъ Ежегодника. Начатъ печатаніемъ XXVI выпускъ.

Адресъ для сношеній съ Музеемъ: г. Тобольскъ. Распорядительный Комитетъ Губернскаго Музея.

1194
987
n05
069
E 36

ЕЖЕГОДНИКЪ

ТОБОЛЬСКАГО ГУБЕРНСКАГО МУЗЕЯ,

состоящаго подъ АВГУСТѢЙШИМЪ

ЕГО ИМПЕРАТОРСКАГО ВЕЛИЧЕСТВА

ПОКРОВИТЕЛЬСТВОМЪ.

Годъ 23. **1915.** Выпускъ XXV.

ANNUAIRE

du

Musée de Tobolsk,

placè sous la trés Auguste

protection

DE SA MAJESTÈ IMPERIALE.

Année 23. **1915.** Livraison XXV.

ТОБОЛЬСКЪ.
Типографія Епархіальнаго Братства.
1915.

II 396082

Тюменская
областная
библиотека

Напечатано по постановленію Распорядительнаго Комитета Тобольскаго Губернскаго Музея отъ 26 сентября 1915 г.

ОГЛАВЛЕНІЕ.

Стран.

Протоколъ обыкновеннаго Общаго Собранія г.г. членовъ Тобольскаго Губернскаго Музея 14-го октября 1915 года . . . . 1—7.

Тобольскій Губернскій Музей за 25 лѣтъ его существованія (1890—1915 г.г.). (Портреты: Августѣйшаго Покровителя Музея Государя Императора и В. А. Тройницкаго; виды: зданія Музея и зала общихъ собраній) . . . . . 1—131.

В. Н. Пигнатти. Искеръ (Кучумово городище). Съ 10-ю фототипіями, 5-ю таблицами рисунковъ перомъ, картой историческихъ окрестностей гор. Тобольска и планомъ Искера . . 1—36.

ЕГО ИМПЕРАТОРСКОЕ ВЕЛИЧЕСТВО
ГОСУДАРЬ ИМПЕРАТОРЪ
НИКОЛАЙ АЛЕКСАНДРОВИЧЪ
Августѣйшій Покровитель Тобольскаго Губернскаго Музея.

ПРОТОКОЛЪ

обыкновеннаго Общаго Собранія г.г. членовъ Тобольскаго Губернскаго Музея 14 октября 1915 года.

Въ 7 час. 40 мин. вечера г. Предсѣдатель Распорядительнаго Комитета Н. И. Грибановъ открылъ засѣданіе въ присутствіи 21 члена Общества: Н. П. Анцерова, Н. В. Аѳонскаго, Г. И. Бѣлоглазова, А. А. Благоволина, Ѳ. А. Васильева, Т. П. Гладышевой, А. В. Дулебовой, И. К. Жоховскаго, Н. Н. Кулисичъ, В. С. Ланитина, Г. С. Малкина, Г. Я. Маляревскаго, В. Н. Пигнатти, Ѳ. А. Преображенскаго, Е. Н. Раевой, П. С. Суханова, В. И. Терновской, А. А. Терновскаго, И. И. Филиппова, А. Н. Чеботарева, Я. Л. Чеплевскаго и 49 гостей.

Открывая засѣданіе, Предсѣдатель Распорядительнаго Комитета обратился къ присутствующимъ со слѣдующими словами:

„М. Гос-ни и М. Гос-ри! Сегодня исполнилось 25 лѣтъ существованія Тобольскаго Губернскаго Музея какъ учрежденія общественнаго, организованнаго на основаніи особаго устава. Собственно идея созданія мѣстнаго Музея возникла задолго до образованія этого общественнаго учрежденія, а именно—въ концѣ шестидесятыхъ годовъ. Иниціаторомъ этого дѣла былъ секретарь Тобольскаго Губернскаго Статистическаго Комитета И. Н. Юшковъ, организовавшій при Комитетѣ небольшой Музей коллекцій, способствующихъ изученію губерніи въ прошломъ. Правда, существованіе этого Музея не было въ достаточной мѣрѣ обезпечено, и въ теченіе многихъ лѣтъ онъ ютился по частнымъ помѣщеніямъ. Тѣмъ не менѣе его слѣдуетъ признать тою основною ячейкою, отъ которой ведетъ свое начало и теперь существующій Музей. Только по истеченіи 20 лѣтъ для размѣ-

щенія имѣвшихся въ Музеѣ коллекцій, то возраставшихъ въ своемъ числѣ, то сокращавшихся, по иниціативѣ и стараніями бывшаго тогда Начальника губерніи В. А. Тройницкаго, было выстроено собственное зданіе. 25 сентября 1888 года зданіе это было освящено, а 5 января 1889 года открыла свои дѣйствія избранная Статистическимъ Комитетомъ особая „Коммиссія по завѣдыванію Тобольскимъ Музеемъ". Но и съ переходомъ въ собственное зданіе судьба Музея не считалась вполнѣ обезпеченной, такъ какъ не было органа, всецѣло заинтересованнаго его дѣятельностью и правомочнаго на изысканіе средствъ къ расширенію таковой. Вотъ почему среди членовъ этой Коммисіи вскорѣ же возникла мысль объ образованіи для завѣдыванія Музеемъ особаго самостоятельнаго учрежденія, не зависящаго отъ Тобольскаго Статистическаго Комитета. Такимъ учрежденіемъ, по идеѣ поименованныхъ членовъ Коммисіи, должно было явиться самостоятельное „Общество", дѣйствующее на основаніи устава.

Выработанный особо избранной для сего Коммиссіей уставъ былъ утвержденъ г. Министромъ Земледѣлія 4 сентября 1890 года, а первое организаціонное собраніе членовъ новаго Общества состоялось 14 октября 1890 года. На этомъ собраніи былъ прочитанъ Уставъ Общества подъ названіемъ: „Тобольскій Губернскій Музей", и избраны члены Правленія Комитета для завѣдыванія дѣлами Общества.

Такимъ образомъ, съ момента вступленія „Тобольскаго Губернскаго Музея" въ самостоятельное существованіе, прошло 25 лѣтъ. За это время дѣятельность Общества значительно расширилась, были выдвинуты на очередь новыя задачи, а Музей обогатился небывалымъ количествомъ коллекцій, характеризующихъ жизнь губерніи въ бытовомъ и естественно-историческомъ отношеніи. Благодаря особой энергіи такихъ просвѣщенныхъ дѣятелей, какъ покойный Н. Л. Скалозубовъ, Музей постепенно превратился въ учрежденіе, поставившее себѣ *основною* задачею—*всесторонее изученіе губерніи и популяризацію* накопленнаго мате-

ріала. Въ цѣляхъ болѣе планомѣрнаго собиранія нужныхъ для сего коллекцій и матеріала Музей предпринялъ организацію научныхъ экскурсій. Болѣе всего въ послѣднемъ направленіи сдѣлано въ самомъ концѣ двадцатипятилѣтія, когда стараніями хранителя Музея В. Н. Пигнатти былъ организованъ рядъ экскурсій, а многія изъ имѣвшихся коллекцій были систематизированы и размѣщены въ соотвѣтствующихъ витринахъ, въ цѣляхъ наиболѣе удобнаго ознакомленія съ ними широкой публики. Въ тѣхъ же цѣляхъ ознакомленія широкихъ слоевъ общества съ дѣятельностью Музея Музеемъ издаются книжки „Ежегодника“, гдѣ печатается все наиболѣе интересное въ этомъ отношеніи.

Однимъ словомъ, изъ простого хранилища коллекцій, каковымъ Музей былъ 25 лѣтъ тому назадъ, нынѣ онъ превратился въ учрежденіе общественное въ полномъ значеніи этого слова, которое не только накопляетъ матеріалъ, такъ или иначе характеризующій жизнь губерніи, но изучаетъ и систематизируетъ таковой въ цѣляхъ популяризаціи. По богатству собраннаго и уже систематизированнаго матеріала онъ можетъ быть поставленъ на первое мѣсто въ ряду подобныхъ ему въ предѣлахъ Западной Сибири.

Особаго упоминанія заслуживаетъ библіотека Музея, являющаяся однимъ изъ самыхъ богатыхъ книгохранилищъ въ Сибири какъ по цѣнности имѣющихся рукописей и книгъ, такъ и по количеству ихъ.

Благодаря разнообразію и интересу, какой имѣютъ коллекціи Музея, съ нимъ установили постоянныя сношенія такія учрежденія, какъ Академія Наукъ, Ботаническій и Зоологическій Музеи, и др. Академія Наукъ, вотъ уже нѣсколько лѣтъ, оказываетъ ему помощь, въ томъ числѣ и матеріальную, при организаціи экскурсій, для изученія губерніи.

Близко соприкасаясь съ жизнью края, Музей, какъ учрежденіе общественное, не былъ чуждъ переживаній, кои выпадали на долю Общества въ наиболѣе яркіе моменты недавняго прошлаго.

Я не имѣю въ виду дать въ настоящемъ случаѣ сколько-нибудь полный очеркъ дѣятельности Музея, тѣмъ болѣе, что интересующіеся найдутъ по этому вопросу исчерпывающій матеріалъ въ очередной 25 книжкѣ „Ежегодника Музея", моя задача сводится лишь къ тому, чтобы напомнить въ данный моментъ и при томъ въ общихъ чертахъ о значеніи Музея какъ учрежденія общественнаго, а также отмѣтить, что достигнутые за двадцатипятилѣтній періодъ въ дѣлѣ изученія края и собиранія коллекцій и предметовъ результаты даютъ право „Тобольскому Губернскому Музею" и на болѣе торжественное празднованіе своего четвертьвѣкового существованія.

Какъ извѣстно, такую же точку зрѣнія усвоилъ и Распорядительный Комитетъ Музея, выработавшій въ свое время подробную программу празднованія, и общее собраніе г.г. членовъ Музея, одобрившее послѣднюю. Но, къ сожалѣнію, наступившія болѣе года тому назадъ міровыя событія, вызванныя борьбою съ коварнымъ врагомъ за достоинство и честь нашей Родины, властно приковывая къ себѣ вниманіе всего общества и требуя отъ него напряженія какъ моральныхъ силъ, такъ и матеріальныхъ средствъ, прежде всего, для одолѣнія врага, *продиктовали необходимость отложить осуществленіе этой программы до болѣе благопріятнаго времени*".

Заканчивая этимъ свое сообщеніе, Предсѣдатель поздравляетъ г.г. членовъ Тобольскаго Губернскаго Музея со знаменательнымъ въ жизни Общества моментомъ и выражаетъ искреннее пожеланіе дальнѣйшаго процвѣтанія дорогому всѣмъ учрежденію, а также проситъ г.г. присутствующихъ почтить память скончавшихся дѣятелей Музея, трудами и своею энергіею способствовавшихъ его обогащенію и развитію, вставаніемъ.

Затѣмъ было оглашено письмо на имя Предсѣдателя Распорядительнаго Комитета отъ почетнаго члена Музея В. А. Тройницкаго слѣдующаго содержанія:

„Въ настоящемъ Октябрѣ празднуется двадцатипяти-

лѣтіе со дня основанія Тобольскаго Музея, но я не знаю какого именно числа назначено торжество.

Позвольте, въ лицѣ Вашемъ, принести дорогому мнѣ по памяти учрежденію самое горячее поздравленіе и пожеланіе процвѣтанія и развитія на пользу растущихъ поколѣній Тоболяковъ.

Радуюсь, что Богъ привелъ меня дожить до того дня, когда основанный мною Музей сталъ твердо на ноги и приноситъ несомнѣнную пользу населенію".

По предложенію Предсѣдателя Собранія постановлено: выразить В. А. Троицкому глубокую признательность за поздравленіе и пожеланія и въ свою очередь принести ему поздравленіе съ четверть-вѣковой дѣятельностью Музея, учрежденіе котораго во многомъ обязано его иниціативѣ и заботамъ.

Обращаясь къ программѣ дня, Предсѣдатель проситъ собравшихся выслушать докладъ В. Н. Пигнатти на тему: „Искеръ".

По выслушаніи доклада*) во время возникшихъ преній были сдѣланы слѣдующія замѣчанія:

Г. Я. Маляревскій спросилъ докладчика: не на Искерѣ ли найдены хранящіяся въ Музеѣ серебряная чаша и золотыя пряжки, послѣднія въ восковыхъ слѣпкахъ.

Докладчикъ объяснилъ, что серебряная чаша получена отъ остяковъ и очевидно служила культовымъ цѣлямъ, что же касается пряжекъ, то онѣ были найдены на югѣ губерніи въ чудскихъ курганахъ.

Г. Я. Маляревскій замѣтилъ, что по китайскимъ лѣтописямъ за 2000 лѣтъ до Р. Х. въ южной Сибири жили блокурыя племена, возможно финны, живущіе нынѣ на сѣверѣ Европейской Россіи и въ Финляндіи, и даже германцы. Не ихъ ли нынѣ зовутъ „чудью", и не имъ ли принадлежатъ курганы и другіе остатки старины, называемые чудскими?

---

*) Напечатанъ въ XXV вып. Ежегодника Музея.

Докладчикъ отвѣтилъ, что вопросъ этотъ въ точности не разрѣшенъ, но что такая гипотеза въ наукѣ существуетъ.

С. Ф. Раевъ интересовался знать, найдены ли при раскопкахъ денежные знаки и какіе именно, ибо трудно предположить, чтвбы татары временъ Кучума, торговавшіе, по мнѣнію докладчика, даже съ далекими странами, не имѣли въ своемъ обращеніи какихъ-либо денежныхъ знаковъ, если не собственныхъ, то денегъ тѣхъ народовъ, съ которыми они входили въ сношенія.

Докладчикъ замѣтилъ, что торговля могла быть въ то время мѣновая; пушнина представляла значительную цѣнность, на это указываетъ и дань, уплачиваемая соболями Московскому Царю и удостовѣренія Марко Поло, въ цитируемой докладчикомъ книгѣ, гдѣ сказано, что именно изъ Сибири привозились дорогія шкурки мѣховъ. Въ коллекціи Музея есть одна серебряная монета, пріобрѣтенная отъ г. Бутакова, какъ найденная имъ на Искерѣ. Монета сильно потерта. Пр. В. Д. Смирновъ прочелъ сохранившіяся арабизированныя письмена такъ: на лицевой сторонѣ „нѣтъ Бога кромѣ Бога, Магометъ—пророкъ Божій“, на оборотѣ—„аль—хакамъ султанъ....“ Время установить невозможно, такъ какъ имя султана стерто. Монета эта, судя по пробитой въ ней дырочкѣ, носилась, какъ украшеніе.

П. С. Сухановъ полагаетъ, что предметовъ коллекціи недостаточно для установленія вывода, сдѣланнаго докладчикомъ, о томъ, что на Искерѣ занимались земледѣліемъ: ручная мельница могла служить и для растиранія другихъ предметовъ, а не только хлѣбныхъ зеренъ, какъ напр. соли, а серпы могли тоже служить для другого какого-либо назначенія. Наконецъ, эти предметы могли принадлежать и другой эпохѣ, напр. казачьей.

Г. Я. Маляревскій напоминаетъ, что по Сибирскимъ лѣтописямъ казаки съ Ермакомъ на Искерѣ нашли запасы хлѣба, котораго привезти было неоткуда, если не было земледѣлія на мѣстѣ. Въ пользу предположенія, что татарамъ извѣстно было земледѣліе говоритъ также названіе

рѣки Ашлыка, протекающей по удобной для сельскаго хозяйства мѣстности и обозначающей по татарски „ячмень“, а также и то, что у татаръ есть собственныя слова, относящіяся къ земледѣлію.

Докладчикъ дополнилъ, что онъ не знаетъ другого назначенія серповъ, какъ для уборки хлѣба; кромѣ того, въ послѣднее время въ эту коллекцію поступило и два желѣзныхъ сошника, которые также подтверждаютъ предположеніе объ обработкѣ земли татарами во время Кучума. Вопросъ объ эпохѣ разрѣшается мѣстомъ находки жернововъ.

По окончаніи преній г. Предсѣдатель выразилъ докладчику отъ имени собранія за интересный докладъ благодарность, встрѣченную аплодисментами присутствующихъ.

Собраніе было закрыто въ 10 час. 30 мин. ночи.

ТОБОЛЬСКІЙ ГУБЕРНСКІЙ МУЗЕЙ ЗА 25 ЛѢТЪ ЕГО СУЩЕСТВОВАНІЯ. (1890—1915 г.г.).

ВСТУПЛЕНІЕ.

Въ концѣ 60-хъ годовъ при Тобольскомъ Губернскомъ Статистическомъ Комитетѣ секретаремъ его, П. Н. Юшковымъ, было положено начало Тобольскому мѣстному Музею. Къ 1877 году число предметовъ въ немъ возросло до 100. Затѣмъ начался упадокъ Музея, и къ 1 января 1886 года предметовъ осталось только 46. На это обстоятельство обратилъ вниманіе Статистическій Комитетъ, который въ собраніи 15 января 1886 года поручилъ завѣдываніе музеемъ директору Ветеринарно-Фельдшерской школы П. А. Лыткину. Коллекціи были помѣщены сначала въ Ветеринарно-Фельдшерской школѣ, а потомъ перенесены во флигель Тобольской мужской гимназіи.

29 сентября 1886 года бывшій въ то время начальникомъ Тобольской губерніи, В. А. Тройницкій, предложилъ Статистическому Комитету ознаменовать 300-лѣтній юбилей города Тобольска постройкой для Музея особаго зданія, куда должны быть помѣщаемы всѣ предметы, имѣющіе отношеніе къ исторіи, быту, природѣ и т. д. Тобольской губерніи. Комитетъ согласился съ предложеніемъ В. А. Тройницкаго. Но такъ какъ у Комитета не было средствъ для этого предпріятія, то онъ рѣшилъ обратиться къ обществу съ воззваніемъ о пожертвованіяхъ. Общество откликнулось на призывъ. Въ очень скоромъ времени поступило пожертвованій деньгами и матеріаломъ на сумму почти 13000 рублей. На эти деньги рѣшено было начать постройку. Руководителемъ работъ былъ архитекторъ П. П. Аплечеевъ. Онъ же составилъ и проэктъ зданія.

4 іюня 1887 года совершилась торжественная закладка зданія Музея въ городскомъ саду, разбитомъ у памятника Ермаку, на мѣстѣ, отведенномъ для этой цѣли Тобольской Городской Думой. Постройка пошла быстро. 25 сентября 1888 года зданіе уже было освящено. Избранная 3 декабря 1888 года „Комиссія по завѣдыванію Тобольскимъ Музеемъ“ открыла свои дѣйствія 5 января 1889 года. Она состояла: изъ предсѣдателя В. А. Тройницкаго, казначея С. М. Трусова, хранителя Н. А. Лыткина и библіотекаря С. Н. Мамѣева. Распредѣливъ по отдѣламъ вещи и озаботившись меблировкой помѣщенія, Комиссія назначила днемъ торжественнаго открытія Музея для публики 10 апрѣля 1889 г. Музей публикѣ понравился. Приращеніе коллекцій пошло быстрымъ темпомъ, и интересъ общества сталъ возрастать.

13 марта 1889 года члены „Комиссіи“, Н. А. Лыткинъ и С. Н. Мамѣевъ, предложили образовать „Совѣтъ Музея“ для завѣдыванія его дѣлами и избрать новую Комиссію для выработки устава, съ цѣлью создать учрежденіе самостоятельное, не зависящее отъ Тобольскаго Статистическаго Комитета. По обсужденіи предложенія, Комитетъ постановилъ: „На предметъ составленія устава для Музея избрать Комиссію изъ пяти членовъ и поручить оной выработанный уставъ представить на одобреніе Комитета. До составленія и утвержденія устава именовать Музей „Тобольскимъ Губернскимъ Музеемъ“, а Комиссію, завѣдывающую имъ, „Совѣтомъ Музея“. Вмѣстѣ съ тѣмъ г. Начальникъ губерніи, В. А. Тройницкій, обратился къ „лицамъ, сочувствующимъ этому доброму начинанію, принять на себя званіе членовъ имѣющаго образоваться Общества“. Такъ какъ не всѣ члены Комиссіи могли приступить къ работамъ, то 1 декабря 1889 года состоялось постановленіе Комитета: „Образовать Общество, которое бы приняло на себя собираніе и храненіе памятниковъ старины, рѣдкостей и научныхъ предметовъ, относящихся до Тобольской губерніи, а для выработки устава для подобнаго Общества составить Комиссію изъ пяти членовъ, а именно: отца протоіерея П. Д. Головина, М. Д

Скрябина, С. П. Мамѣева и П. А. Лыткина, подъ предсѣдательствомъ К. Б. Газенвинкеля, а Комиссію для составленія проэкта устава Тобольскаго Музея, избранную 13 марта 1889 года, закрыть". Работы свои Комиссія закончила ко 2 февраля 1890 года и представила г. Тобольскому Губернатору выработанный ею „Проэктъ Устава Тобольскаго Губернскаго Музея". 5 апрѣля, по приглашенію г. Начальника губерніи, собрались тѣ изъ присутствовавшихъ въ Тобольскѣ лицъ, которыя выразили желаніе быть членами Общества по управленію Музеемъ. Заслушавъ составленный Комиссіей „Проэктъ Устава" и сдѣлавъ необходимыя дополненія по нѣкоторымъ пунктамъ, присутствующіе постановили: „Проэктъ одобрить и черезъ г. Начальника Губерніи представить на утвержденіе Господина Министра Государственныхъ Имуществъ". 4 сентября „Уставъ Тобольскаго Губернскаго Музея и Комитета онаго" былъ утвержденъ.

14 октября 1890 года состоялось засѣданіе членовъ—учредителей Комитета Тобольскаго Губернскаго Музея (см. приложеніе IV а). Въ засѣданіи, по выслушаніи сообщенія объ утвержденіи Устава, былъ прочитанъ самый Уставъ. Затѣмъ хранителемъ Музея, Н. А. Лыткинымъ, былъ сдѣланъ докладъ о наличности суммъ и состояніи коллекцій. Послѣ доклада приступили къ выборамъ Правленія Комитета. Были избраны: предсѣдателемъ—г. Начальникъ Губерніи В. А. Тройницкій, товарищемъ предсѣдателя—директоръ мужской гимназіи П. П. Пановъ, секретаремъ Правленія секретарь Стат. Комитета Л. Е. Луговскій, хранителемъ Музея—Директоръ Ветер. Фельдшер. школы Н. А. Лыткинъ, помощникомъ хранителя—архитекторъ К. Д. Гордѣевъ, библіотекаремъ—капитанъ С. П. Мамѣевъ, казначеемъ—городской голова С. М. Трусовъ. Вновь избранное Правленіе немедленно вступило въ исполненіе обязанностей. По составленіи смѣты расхода и прихода, г. предсѣдатель предложилъ присутствующимъ „выразить признательность лицамъ, которыя принесли наибольшую пользу Музею". Предложеніе было принято. Затѣмъ, на основаніи § 12 Устава 1890 года,

были избраны въ почетные члены Комитета: Г. Министръ Государственныхъ Имуществъ М. Н. Островскій, какъ Начальникъ учрежденія, въ вѣдѣніи котораго Музей состоитъ; Г. Начальникъ Губерніи В. А. Тройницкій,—главный виновникъ учрежденія въ г. Тобольскѣ Музея; Н. А. Лыткинъ и С. Н. Мамѣевъ—болѣе всѣхъ потрудившіеся надъ собираніемъ Музея и управленіемъ имъ. (См. приложеніе IV в.). На основаніи § 18 того же Устава были избраны въ члены-соревнователи: содѣйствовавшіе трудами своими—С. М. Трусовъ и К. Б. Газенвинкель, а также лица, внесшія въ пользу Музея значительную сумму (не менѣе 200 рублей),—въ числѣ 7-ми человѣкъ.(См. приложеніе IV с.).

Въ видѣ особенной признательности за труды, понесенные В. А. Тройницкимъ въ дѣлѣ устройства Музея, постановлено: „Войти съ представленіемъ въ Министерство Внутреннихъ Дѣлъ на предметъ постановки въ одной изъ залъ Музея портрета В. А. Тройницкаго." Ходатайство это могло быть удовлетворено лишь по оставленіи В. А. Тройницкимъ должности Тобольскаго Губернатора. 13 октября 1891 года Комитетъ Музея поднесъ В. А. Тройницкому адресъ, въ которомъ перечислялъ его заслуги въ дѣлѣ устройства Музея. Когда В. А. Тройницкій изъ Тобольска переѣхалъ на жительство въ Петроградъ, то Комитетъ возобновилъ ходатайство о постановкѣ его портрета. 23 іюня 1893 года ходатайство было удовлетворено. В. А. Тройницкій прислалъ свой портретъ и при томъ,—характерная маленькая подробность:—„чтобы не расходовать скромныхъ средствъ Музея, которыя могутъ быть употреблены съ пользой на пріобрѣтеніе коллекцій или другихъ нужныхъ предметовъ", самъ заказалъ для своего портрета раму. И впредь онъ никогда не отказывалъ Музею ни въ совѣтахъ, ни въ хлопотахъ по дѣламъ Музея.

Не прошло и года со дня открытія Музея, какъ онъ удостоился Высочайшей милости. 10 іюля 1891 года Музей былъ осчастливленъ посѣщеніемъ Его Императорскаго Величества Государя Императора Николая II Александровича,

ВЛАДИМІРЪ АЛЕКСАНДРОВИЧЪ
ТРОЙНИЦКІЙ,
основатель Тобольскаго Губернскаго Музея.

въ бытность Его Наслѣдникомъ Престола. Хранителемъ Музея Его Величеству были показаны всѣ отдѣлы Музея и поднесенъ альбомъ съ фотографическими снимками Музея и его коллекцій.

Осмотромъ коллекціи Государь, очевидно, изволилъ остаться довольнымъ, а впослѣдствіи, изъ г. Омска, прислалъ Музею свой флагъ, подъ которымъ ѣздилъ по рѣкамъ Сибири и отъ Пирея до Владивостока.

Во время осмотра Предсѣдатель Комитета Музея, В. А. Тройницкій, просилъ Его Величество принять Музей подъ свое покровительство. Отвѣтъ былъ: *„Согласенъ, если на то послѣдуетъ разрѣшеніе Государя Императора“*. По ходатайству Комитета согласіе было дано 31 августа 1891 г. Въ отвѣтъ на выраженныя чувства признательности, Его Величество, черезъ Г. Министра Государственныхъ Имуществъ, соизволилъ приказать: *„Благодарить Комитетъ Тобольскаго Губернскаго Музея за выраженныя чувства“*.

Въ собраніи 13 октября 1891 года единогласно выражено пожеланіе имѣть въ Музеѣ портретъ Августѣйшаго Покровителя. Было возбуждено соотвѣтствующее ходатайство, которое удовлетворено въ положительномъ смыслѣ. 11 іюля 1893 года былъ день торжественнаго пріема пожалованнаго Его Величествомъ портрета. Въ Музей публика допускалась безплатно. Посѣтило его 3274 человѣка.

По восшествіи Наслѣдника Цесаревича на Престолъ, Комитетъ Музея возбудилъ ходатайство объ оставленіи Музея подъ покровительствомъ Его Императорскаго Величества. На это ходатайство 12 декабря 1894 года было выражено Высочайшее соизволеніе. Г. Министръ Государственныхъ Имуществъ сообщилъ г. Предсѣдателю Комитета: „По Всеподданнѣйшему докладу моему Государь Императоръ въ 12 день сего декабря Всемилостивѣйше соизволилъ изъявить согласіе на оставленіе Тобольскаго Губернскаго Музея подъ Августѣйшимъ своимъ покровительствомъ, о каковой Монаршей милости имѣю счастье сообщить Вашему Превосходительству въ отвѣтъ на представленіе отъ 2 минувшаго ноября за № 617,

присовокупляя, что доставленный Комитетомъ Музея отчетъ онаго за 1893 годъ, согласно съ ходатайствомъ Комитета, повергнутъ мною на Высочайшее Его Императорскаго Величества благовоззрѣніе".

ГЛАВА I.

Развитіе дѣятельности Тобольскаго Губернскаго Музея.

Согласно Уставу 1890 года, „Тобольскій Губернскій Музей имѣетъ цѣлью наглядное ознакомленіе публики съ исторіей Тобольской губерніи и развитіемъ въ ней культуры во всѣхъ ея формахъ и проявленіяхъ" (§ 1). Для достиженія этой цѣли Комитету предоставлялось: „устраивать въ помѣщеніи Музея или иномъ мѣстѣ, съ соблюденіемъ установленныхъ на этотъ счетъ правилъ, публичныя чтенія и лекціи по вопросамъ, относящимся до круга дѣятельности и цѣлей Музея" (§ 8). Но такъ какъ съ теченіемъ времени Музей разростался, кругъ дѣятельности его расширялся и передъ нимъ открывались новыя задачи и перспективы, то, естественно, первоначальный Уставъ, съ его недомолвками, съ недостаточно ясно очерченными задачами, пересталъ удовлетворять членовъ. Началось съ того, что возбудилъ недовольство § 14 Устава, уравнивавшій, въ правахъ рекомендаціи новыхъ членовъ, Правленіе—съ двумя членами Комитета. Нашлось еще много спорныхъ пунктовъ. 2 февраля 1892 года Общее Собраніе, по предложенію Правленія, постановило: „для пересмотра Устава Комитета, въ виду многихъ заключенныхъ въ немъ неточностей, могущихъ повлечь и влекущихъ за собой различныя недоумѣнія, избрать особую Комиссію, поручивъ ей, къ докладу въ будущемъ годичномъ собраніи 1893 года, составить исправленный и дополненный проэктъ Устава". Комиссія выполнила эту работу въ сотрудничествѣ съ членами Правленія и 26 іюня 1894 года представила проэктъ на одобреніе Общаго Собранія, которое постановило отправить его на утвержденіе г. Министра Земледѣлія

и Государственныхъ Имуществъ. Съ незначительными поправками Уставъ былъ утвержденъ 23 мая 1895 года.

Согласно этому Уставу, „Музею предоставляется право устраивать въ своемъ или другомъ помѣщеніи, съ соблюденіемъ установленныхъ на этотъ счетъ правилъ, публичныя чтенія, лекціи и выставки, относящіяся до круга дѣятельности и цѣлей его"... (§ 5). Такъ какъ явилась потребность въ широкомъ ознакомленіи публики съ дѣятельностью Музея, то Музею предоставлялось: „издавать, съ соблюденіемъ дѣйствующихъ узаконеній о печати, инструкціи, программы, отчеты, протоколы засѣданій и другія сочиненія, соотвѣтствующія его цѣлямъ, а также особый повременный сборникъ подъ названіемъ „Ежегодникъ Тобольскаго Губернскаго Музея", по программѣ, утвержденной г. Министромъ Внутреннихъ Дѣлъ" (§ 6). „Для завѣдыванія печатаніемъ изданій Музея Общее Собраніе избираетъ тѣмъ же порядкомъ, какъ и должностныхъ лицъ, изъ среды членовъ, на три года, трехъ компетентныхъ лицъ, изъявившихъ на то согласіе, которыя вмѣстѣ съ предсѣдателемъ и секретаремъ Распорядительнаго Комитета составляютъ особую Редакціонную Комиссію" (§ 44).

Въ процессѣ работы Музея на основахъ новаго Устава не только вполнѣ опредѣлилась его дѣятельность, какъ хранилища коллекцій и матеріаловъ, но передъ членами его ясно встали новыя очередныя задачи: систематизація и популяризація накопленнаго матеріала. Въ виду этого 15 ноября 1897 года, въ засѣданіи Комитета, совмѣстно съ членами Музея, приглашенными предсѣдателемъ Комитета, Начальникомъ губерніи Л. М. Князевымъ, былъ опредѣленно поставленъ на очередь вопросъ о болѣе активномъ движеніи по новому пути и о соотвѣтственномъ приспособленіи Устава къ новымъ задачамъ. Часть членовъ собранія находила, что дѣйствующій Уставъ вполнѣ удовлетворяетъ цѣлямъ Музея, какъ хранилища предметовъ, наглядно знакомящихъ съ культурой Тобольской губерніи. Для цѣлей же научнаго характера надо создать новое Общество, пожалуй, можно и при Музеѣ. Другая часть, во главѣ съ Л. М. Князевымъ и

Н. Л. Скалозубовымъ, доказывала, что Музей не только хранилище, но и Общество, преслѣдующее цѣли ученыя и учебныя, и что расширеніе границъ его дѣятельности возможно путемъ исправленія нѣкоторыхъ §§ Устава. Второе мнѣніе получило перевѣсъ. Экстренное Общее Собраніе 9 мая 1898 года одобрило выработанный проэкъ Устава, а г. Министръ Земледѣлія и Государственныхъ Имуществъ утвердилъ его 9 марта 1899 года. Согласно § 5 новаго Устава: „Музей—а) организуя особыя комиссіи, собираетъ, систематизируетъ и обрабатываетъ коллекціи и свѣдѣнія по Тобольской губерніи; б) въ засѣданіяхъ своихъ членовъ выслушиваетъ и обсуждаетъ поступающія сообщенія, относящіяся къ кругу его вѣдѣнія, черезъ своихъ членовъ и приглашенныхъ постороннихъ лицъ; в) заботится о популяризаціи собранныхъ свѣдѣній посредствомъ объяснительныхъ чтеній и реферированія ученыхъ о губерніи работъ". Въ связи съ расширеніемъ дѣятельности и библіотека пополняется также, кромѣ изданій, имѣющихъ отношеніе къ Тобольской губерніи и Сибири, какъ это было предусмотрѣно предыдущими уставами, произведеніями общеобразовательнаго характера и справочными изданіями (§ 2). Въ кругъ обязанностей Распорядительнаго Комитета введено: „предварительное ознакомленіе съ докладами, представляемыми Общему Собранію" (§ 28 м.). Доклады стали носить характеръ болѣе общій и широкій, а потому и публика больше заинтересовалась Музеемъ. Прислушиваясь къ общественному мнѣнію, Музей далъ посторонним посѣтителямъ, явившимся по рекомендаціи одного изъ присутствующихъ членовъ, право совѣщательнаго голоса (§ 39).

Изъ этого краткаго обзора эволюціи Устава видно, что Музей является учрежденіемъ живымъ, стремящимся къ разностороннему и широкому общественному служенію. Уставъ же Музея не есть собраніе отвлеченныхъ и безжизненныхъ параграфовъ—онъ отвѣчаетъ на тѣ вопросы, которые диктуются жизнью: онъ закрѣпляетъ то, что членами и Комитетомъ фактически проводилось въ жизнь еще до его

утвержденія. Изъ обзора работъ Комитета Музея это станетъ болѣе яснымъ.

Характеръ работъ Комитета Музея и направленіе преимущественнаго вниманія на ту или иную сторону дѣятельности зависѣло отъ самыхъ разнообразныхъ условій: 1) отъ присутствія должностныхъ лицъ или сотрудниковъ, интересующихся тѣми или иными вопросами; 2) отъ степени сочувствія общества задачамъ Музея; 3) отъ наличности матеріальныхъ средствъ, позволяющихъ проводить въ жизнь намѣченные планы работъ.

Въ первые четыре года существованія Комитета Музея наиболѣе широкое развитіе получило библіотечное дѣло. Въ то время, какъ библіотека Музея становилась однимъ изъ наиболѣе цѣнныхъ въ Сибири книгохранилищъ по числу изданій, относящихся къ Сибири, шло своимъ чередомъ накопленіе коллекцій. Комитетъ искалъ твердую почву, на которой можно было бы укрѣпиться для дальнѣйшаго развитія дѣятельности. Поиски увѣнчались успѣхомъ. Сотрудники Музея между собой и Музей съ обществомъ нашли почву для объединенія на страницахъ „Ежегодника Тобольскаго Губернскаго Музея“, первый выпускъ котораго вышелъ въ свѣтъ въ Январѣ 1894 года. Въ этотъ періодъ дѣятельности Музея много услугъ оказалъ ему Левъ Евграфовичъ Луговскій († 21 іюня 1898 года), состоявшій безсмѣнно 7 лѣтъ секретаремъ Комитета и членомъ всѣхъ Комиссій Музея. Человѣкъ очень скромный, ни однимъ словомъ въ своихъ отчетахъ не упоминавшій о своей работѣ, онъ былъ душой Музея. Ни одинъ шагъ въ дѣятельности Музея не сдѣланъ безъ его участія. Въ тяжелыя минуты жизни Музея, когда отъ Музея уходили всѣ дѣятельныя силы, на стражѣ его интересовъ стоялъ Левъ Евграфовичъ и, благодаря его настойчивости и энергіи, Музей снова поднимался на должную высоту и снова вокругъ него сплачивались мѣстныя культурныя силы. Тогда онъ уступалъ мѣсто тѣмъ, кто имѣлъ больше, чѣмъ онъ, досуга и могъ посвятить Музею больше труда. Память его Музей почтилъ

постановкой въ 1903 году памятника надъ его прахомъ на Тобольскомъ кладбищѣ.

Съ 1894 года въ исполненіе обязанностей хранителя Музея вступилъ губернскій агрономъ Николай Лукичъ Скалозубовъ († 19 февраля 1915 года). Это было время сильнаго общественнаго подъема въ Сибири. Подготовка къ Курганской выставкѣ, организація маслодѣльныхъ артелей, борьба съ кобылкой волновали общество, и невольно вниманіе направилось на Музей, какъ учрежденіе, интересующееся культурой и развитіемъ губерніи. Н. Л. Скалозубовымъ былъ составленъ обширный планъ работъ, которыя было необходимо выполнить. Начался пересмотръ собранныхъ коллекцій, чистка ихъ, замѣна препаратовъ и предметовъ испорченныхъ новыми, приведеніе въ порядокъ и систему накопленнаго матеріала, составленіе систематическаго каталога по отдѣламъ и т. д. Въ этомъ году новаго матеріала прибавилось очень много, особенно по отдѣламъ естественно-историческому и сельско-хозяйственному. Съ охотой взялись за работу сотрудники Музея. Но на первыхъ же шагахъ новой дѣятельности они натолкнулись на серьезное препятствіе—недостатокъ у Музея матеріальныхъ средствъ. Н. Л. Скалозубовъ полагалъ, что „не въ деньгахъ сила, что деньги найдутся, когда будутъ нужны. Сибирь богата людьми, которые близко къ сердцу принимаютъ интересы своей страны, и разъ дѣло будетъ поставлено такъ, что отъ него можно будетъ ожидать пользы обществу, въ деньгахъ не будетъ недостатка“. Дѣйствительность оказалось печальнѣе.

Созданный на средства добровольныхъ жертвователей, Музей ко дню оффиціальнаго открытія имѣлъ въ кассѣ 424 рубля 99 к. Членскіе взносы, добровольныя пожертвованія, входная плата, доходъ отъ продажи дубликатовъ и собственныхъ изданій, незначительный доходъ отъ продажи вещей и изданій комиссіонныхъ –вотъ тѣ средства, на которыя существовалъ Музей. Но ихъ было слишкомъ мало. Не на что было даже издавать „Ежегодникъ.“ 24 апрѣля

1895 года, по обсужденіи вопроса объ отсутствіи матеріальныхъ средствъ, Общимъ Собраніемъ было постановлено: „образовать... особый Комитетъ по изысканію средствъ для особаго издательскаго фонда, на проценты съ котораго могли бы издаваться труды членовъ Комитета и другихъ частныхъ изслѣдователей края". Дѣйствія Комитета выразились въ циркулярномъ обращеніи къ извѣстнымъ благотворителямъ-сибирякамъ за помощью. Поступило 190 р.

Въ томъ же году Распорядительный Комитетъ Музея пришелъ къ мысли ходатайствовать передъ Министромъ Земледѣлія и Государственныхъ Имуществъ о назначеніи Музею ежегодной субсидіи въ 2000 рублей. Ходатайство это Предсѣдатель Комитета, Тобольскій Губернаторъ Н. М. Богдановичъ, мотивировалъ такъ: „Вполнѣ раздѣляя положеніе губернскаго агронома Н. Л. Скалозубова о необходимости всесторонняго біологическаго изученія страны и останавливаясь на вопросѣ, какое изъ существующихъ въ Тобольской губерніи учрежденій могло бы оказать въ данномъ дѣлѣ полезную помощь, я нахожу, что единственнымъ такимъ установленіемъ является, состоящій подъ Августѣйшимъ Его Императорскаго Величества покровительствомъ, Тобольскій Губернскій Музей, и что лишь крайняя недостаточность денежныхъ его средствъ препятствуетъ ему выполнить подобную задачу". Въ отвѣтъ на это ходатайство Министерство съ 1897 года стало оказывать Музею субсидію въ 300—500 рублей въ годъ. Въ маѣ 1896 года Музей получилъ неожиданную поддержку отъ и. об. Тобольскаго Губернатора, барона К. П. Фредерикса, который передалъ изъ остатковъ суммъ, ассигнованныхъ крестьянскимъ населеніемъ Тобольской губерніи на коронаціонныя торжества, —500 рублей на хозяйственныя нужды Музея и 1600 рублей на устройство склада народныхъ изданій. Комитетъ рѣшилъ всѣ деньги обратить на текущія нужды.

Между тѣмъ, благодаря стараніямъ Н. Л. Скалозубова, коллекціи обогащались непрерывно. Въ 1896 году громадный матеріалъ былъ переданъ съ Курганской и Нижего-

родской выставокъ; богатыя пожертвованія сдѣлалъ крестьянинъ С. С. Усовъ. Съ образованіемъ кустарной комиссіи въ 1897—1898 г.г. много пожертвованій поступило въ отдѣлы промышленный и этнографическій. Серьезная же очередная задача Музея—переходъ отъ накопленія къ систематизаціи и обработкѣ матеріала разрѣшалась съ громадной трудностью. Накопленный матеріалъ, очень богатый и интересный во всѣхъ отношеніяхъ, заслуживалъ серьезнаго вниманія большихъ ученыхъ силъ. Но для этого его нужно было „показать лицомъ", надо было его хорошо распредѣлить по отдѣламъ, тщательно сохранять. Другой очередной задачей была популяризація среди населенія свѣдѣній, собранныхъ о Тобольской губерніи. Для этого опять таки требовалось собранныя коллекціи обрабатывать и приводить въ видъ, удобный для демонстрированія передъ слушателями. Во время объяснительныхъ чтеній можно было показать только незначительную часть богатствъ, заключенныхъ въ музейскихъ шкафахъ, переполненныхъ коллекціями. Помѣщеніе оказалось тѣснымъ; не было шкафовъ и витринъ; не было лабораторіи; не было, наконецъ, опредѣленнаго лица, которое могло бы весь трудъ свой посвятить Музею. Хранитель, секретарь и другіе члены Комитета—всѣ были люди занятые и отдавали Музею только досугъ, а между тѣмъ работы было очень много и притомъ работы весьма серьезной

Надежда на частныя пожертвованія рушилась. Оставалась надежда на учрежденія оффиціальныя. Взоры Комитета Музея были обращены на Министерство Земледѣлія и Государственныхъ Имуществъ, въ вѣдѣніи котораго былъ Музей, и которому Музей могъ принести большую пользу своими коллекціями и работами по изученію естественно-историческихъ условій губерніи. Какъ и говорилъ въ одномъ изъ своихъ отчетовъ Н. Л. Скалозубовъ, коллекціи музея заинтересовали ученыхъ: съ 1897 года одни изъ нихъ сами предлагали свои услуги Музею для опредѣленія его коллекцій, другимъ Музей посылалъ свои сборы. Эта связь съ каждымъ годомъ укрѣплялась, и въ настоящее время существуютъ тѣсныя

сношенія между Музеемъ и цѣлымъ рядомъ ученыхъ лицъ и учрежденій (прилож. VIII). При такихъ обстоятельствахъ не могло обойти Музей своимъ вниманіемъ и Министерство Земледѣлія и Государственныхъ Имуществъ. Какъ было указано, оно стало оказывать Музею небольшую субсидію—рублей въ 300—500. Субсидія эта цѣликомъ уходила на изданіе „Ежегодника", насущныя же нужды Музея оставались все еще не удовлетворенными. Обогащался онъ лишь коллекціями. Такъ дѣло шло до конца 1904 года.

Но все же, кромѣ постоянныхъ заботъ о приращеніи коллекцій и о посильномъ приведеніи ихъ въ порядокъ, Комитету Музея удалось за этотъ періодъ выполнить цѣлый рядъ серьезныхъ работъ.

I. Составлены систематическіе каталоги части коллекцій (въ 1895 г.).

II. Съ 23 марта 1895 года стали организовываться публичные доклады членовъ Музея по вопросамъ, близко касающимся Тобольской губерніи.

III. 14 декабря 1896 года, по выслушаніи доклада Н. П. Бутенко, Общее Собраніе членовъ постановило организовать Комиссію для обсужденія вопроса о „введеніи въ кругъ дѣятельности Музея заботъ объ изученіи кустарныхъ промысловъ губерніи и воспособленіи развитію ихъ тѣмъ, чтобы Комиссія эта представила соображенія свои Распорядительному Комитету для доклада Общему Собранію членовъ Музея". Комиссія нашла желательной такую организацію и предложила выбрать особую кустарную комиссію, задачи которой должны были состоять: „1) въ привлеченіи въ составъ членовъ Музея новыхъ, могущихъ быть полезными въ этомъ дѣлѣ, лицъ; 2) въ организаціи собиранія и разработки свѣдѣній о кустарныхъ промыслахъ и ихъ нуждахъ; 3) въ собираніи коллекцій издѣлій; 4) въ организаціи помощи кустарямъ".

Была избрана Комиссія, которая приняла и распространила программу Н. Ф. Анненскаго (Казанскаго бюро) и программу о ярмаркахъ (Красноуфимской Земской Управы).

Былъ полученъ рядъ отвѣтовъ, разработанныхъ въ 1899—1900 г.г. Кромѣ того, кустарная комиссія обратила свое вниманіе еще на вопросы практическіе: просила Г-на Управляющаго Государственными Имуществами Тобольской губерніи принять возможныя мѣры для облегченія отпуска кустарямъ лѣсного матеріала; приняла участіе въ организаціи Тобольской артельной мастерской издѣлій изъ мамонтовой кости и т. д.

IV. Иниціативѣ кустарной комиссіи принадлежитъ устройство объяснительныхъ чтеній въ Музеѣ, по образцу чтеній въ Московскомъ Политехническомъ Институтѣ. Во время этихъ чтеній, дававшихъ публикѣ въ краткихъ очеркахъ свѣдѣнія по различнымъ отраслямъ знанія, выяснились значеніе и смыслъ музейскихъ коллекцій: эти чтенія, равно какъ и доклады, были однимъ изъ наиболѣе прочныхъ звеньевъ, связывавшихъ Музей съ обществомъ.

V. Въ 1896 году при Музеѣ положено начало художественному отдѣлу, который долженъ былъ имѣть цѣлью развитіе художественнаго вкуса въ кустаряхъ, занятыхъ въ промыслахъ коверномъ и рѣзьбѣ по кости. Для этого отдѣла были получены коллекціи отъ Строгановскаго училища живописи и ваянія, отъ училища техническаго рисованія барона Штиглица, отъ Императорскаго Общества Поощренія Художествъ, отъ Академіи Художествъ, приславшей гравюры Іордана и Уткина, отъ художниковъ В. М. Максимова, С. В. Иванова, С.В. Корина, Киселева и многихъ другихъ. Съ 27-го мая по 3-е іюня 1902 года въ помѣщеніи народной аудиторіи была устроена выставка изъ 161 художественнаго произведенія. Гвоздемъ выставки была картина С. В. Иванова „Въ лѣсу“, посвященная памяти Стефана Пермскаго и другихъ просвѣтителей инородцевъ и пожертвованная авторомъ Музею.

VI. Своими экспонатами Музей принималъ участіе въ выставкахъ—Московской (1895 г.), Курганской (1895 г.), Нижегородской (1896 г.), и Парижской (1900 г.). Особенно значительна была роль Музея въ выставкѣ Парижской. Участіе въ собираніи экспонатовъ для нея было поручено Тоболь-

скимъ губернаторомъ консерватору Тобольскаго Губернскаго Музея Н. Л. Скалозубову. Въ распоряженіе его было отпущено 2000 рублей. Была выслана также руководящая программа. Частныя программы, выработанныя въ развитіе ея Н. Л. Скалозубовымъ, были разосланы по губерніи тѣмъ лицамъ и учрежденіямъ, на содѣйствіе которыхъ онъ разсчитывалъ. Сотрудниковъ и корреспондентовъ нашлось очень много. Участіе въ этой выставкѣ принесло Музею двойную пользу: пополнило коллекціи по разнымъ отдѣламъ Музея и значительно расширило свѣдѣнія о губерніи, благодаря многимъ работамъ, выполненнымъ спеціально для выставки. Наиболѣе важныя изъ этихъ работъ: собраны свѣдѣнія о крестьянскихъ промыслахъ въ губерніи; собраны и разработаны свѣдѣнія по волостямъ (въ картограммѣ и двухъ діаграммахъ) о площадяхъ посѣвовъ хлѣбовъ въ 1899 году; собраны поволостныя свѣдѣнія о количествѣ скота разныхъ видовъ въ 1899 году; о заведеніяхъ для приготовленія сливочнаго масла; составлены картограммы и діаграммы, изображающія положеніе скотоводства и маслодѣлія въ Западной Сибири; собраны свѣдѣнія о границахъ сѣвернаго и южнаго распространенія въ губерніи главныхъ лѣсныхъ породъ; собранъ матеріалъ для изученія тобольской пшеницы. При содѣйствіи А. Я. Гордягина, изъ коллекцій почвъ, находящихся въ Музеѣ, выбраны характерные образцы и составлена коллекція, снабженная діаграммой, характеризующей химическій составъ ихъ и. д.

VII. Организовано совѣщаніе рыбопромышленниковъ для обсужденія мѣропріятій охраны рыбныхъ богатствъ Сѣвѣра Тобольской губерніи отъ хищнической эксплоатаціи. Распорядительный Комитетъ, по предложенію Н. Л. Скалозубова, обсудивъ вопросъ о хищнической эксплоатаціи рыбныхъ промысловъ на сѣверѣ и о необходимости организаціи правильной эксплоатаціи, рѣшилъ собрать 31 октября 1901 года по этому вопросу совѣщаніе представителей различныхъ районовъ рыбной промышленности въ Тобольской губерніи. Собравшимся былъ предложенъ для обсужденія „Проэктъ

Общаго Устава Рыболовства", выработанный совѣщаніем спеціалистовъ рыбнаго дѣла при Министерствѣ Земледѣлія и Государственныхъ Имуществъ. При обсужденіи „Проэкта" было обращено особенное вниманіе на мѣстныя условія, при которыхъ совершается ловъ рыбы; указывалось на цѣлый рядъ условій „Проэкта", непріемлемыхъ для мѣстныхъ рыбопромышленниковъ. Представлено было нѣсколько записокъ съ критикой „Проэкта" и указаніемъ необходимыхъ къ нему поправокъ. По обсужденіи „Проэкта", Н. Л. Скалозубовъ выяснилъ значеніе союзовъ и обществъ для промышленниковъ и предложилъ организовать „Тобольское Общество Рыболовства и Рыбопромышленности". Состоялось постановленіе: „просить Комитетъ Музея составить проэктъ Устава Общества, напечатать за счетъ г.г. рыбопромышленниковъ и разослать имъ для предварительнаго просмотра; вновь же собраться въ Музеѣ въ половинѣ ноября". Въ собраніи 15 ноября мысль объ учрежденіи самостоятельнаго Общества оставлена, и рѣшено просить объ открытіи въ Тобольскѣ лишь отдѣла Императорскаго Общества рыбоводства и рыболовства. Ходатайство Комитетомъ Музея было препровождено Обществу.

VIII. Въ 1899 году окончательно утвердилась, благодаря стараніямъ А. Ф. Ушарова, и перешла въ вѣдѣніе Музея Тобольская Метеорологическая станція, до тѣхъ поръ долго блуждавшая по всему городу въ поискахъ постояннаго мѣстопребыванія.

На Общемъ Собраніи членовъ Музея 15 ноября 1904 года, послѣ обсужденія печальнаго положенія кассы Музея, имѣвшей лишь 34 рубля 58 к. расходнаго капитала, было постановлено, на ряду съ другими мѣрами: обратиться съ просьбой о субсидіи къ Тобольскому Губернскому Попечительству о народной трезвости. Съ полученіемъ денегъ отъ Попечительства, на помощь котораго можно было и впредь надѣяться, начинается въ жизни Музея третій періодъ: расширеніе помѣщенія Музея и улучшеніе его состоянія. Принимая во вниманіе обязанности, принятыя на себя передъ Попечительствомъ о народной трезвости, Распорядительный

Общій видъ зданія музея.

Комитетъ рѣшилъ заняться обсужденіемъ вопроса о томъ, что нужно и что можно сдѣлать сейчасъ для приведенія коллекцій въ видъ, удобный для обозрѣванія, и для того, чтобы онѣ не страдали при массовыхъ безплатныхъ осмотрахъ. В. А. Иваповскимъ былъ составленъ докладъ о состояніи коллекцій Музея и о порядкѣ ближайшихъ работъ для улучшенія положенія Музея. Занявъ всѣ шкафы и увѣшавъ всѣ стѣны, не могли вмѣстить еще очень многихъ вещей.

Обсудивъ создавшееся положеніе, Распорядительный Комитетъ въ началѣ 1905 года рѣшилъ обратиться къ Губернскому Комитету Попечительства о народной трезвости съ просьбой о содѣйствіи пристройкѣ Музея. Попечительство ассигновало сначала 3000 рублей, а потомъ дополнительно еще 1000 рублей. Частныхъ поступленій было очень мало, въ виду войны на Дальнемъ Востокѣ и крупныхъ событій внутренней жизни Россіи: всего около 400 рублей. Присоединивъ еще 1000 рублей изъ музейскаго запаснаго капитала, Комиссія, избранная Общимъ Собраніемъ, начала постройку. Въ первый же годъ всѣ деньги были израсходованы. Тогда Распорядительный Комитетъ, при содѣйствіи г. Тобольскаго губернатора, Н. Л. Гондатти, получилъ отъ Попечительства еще 12804 руб. 24 к. Постройку окончили только къ осени 1908 года; обошлась она 18173 руб. 33 к. Помимо нѣкоторыхъ передѣлокъ внутри стараго зданія, было расширено помѣщеніе почти на $^2/_3$ прежней площади: вновь устроены три большихъ комнаты. Устроенъ также нижній этажъ: двѣ комнаты для сторожа, двѣ кладовыя—темная и свѣтлая, двѣ комнаты для лабораторіи. Во дворѣ Музея, на мѣстѣ стараго флигеля, построено помѣщеніе для Царскаго Катера, навѣсъ для дровъ и др. хозяйственныя пристройки; въ южной части двора выстроенъ флигель, служащій теперь квартирой для наблюдателя метеорологической станціи. Комитетъ и Общее Собраніе отчетъ о работахъ утвердили, и Музей вступилъ въ новый періодъ своего существованія.

Въ 1907 году Комитетъ Музея возбудилъ еще разъ

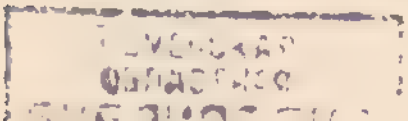

ходатайство о ежегодной субсидіи въ 3000 рублей предъ Министерствомъ Земледѣлія и Государственныхъ Имуществъ. При ходатайствѣ былъ препровожденъ краткій очеркъ дѣятельности Музея за 18 лѣтъ. Министерство признало ходатайство заслуживающимъ уваженія, и оно было удовлетворено, хотя и не въ полномъ объемѣ, а лишь въ размѣрѣ 1000 рублей съ 1908 года. Съ 1910 года Музей сталъ получать желанную помощь въ 3000 рублей. Но такъ какъ она все-же не носитъ характера помощи постоянной, то предсѣдатель Комитета, Управляющій Государственными Имуществами Тобольской губерніи, П. П. Грибановъ, въ 1913 году вошелъ въ Губернское Агрономическое Совѣщаніе и къ г. Тобольскому губернатору съ докладомъ объ ассигнованіи Музею постояннаго пособія по смѣтѣ на агрономическія мѣропріятія по Тобольской губерніи и по земской смѣтѣ Тобольской губерніи. Агрономическое Совѣщаніе постановило черезъ г. Тобольскаго губернатора войти въ Департаментъ Земледѣлія съ ходатайствомъ о назначеніи постоянной субсидіи въ суммѣ 4200 руб. на пособіе Музею, а въ проэктъ земской смѣты на трехлѣтіе 1915—1917 г. внести на ту же надобность 1000 рублей.

Получивши устойчивый бюджетъ, Комитетъ Музея долженъ былъ озаботиться возможно болѣе продуктивнымъ распредѣленіемъ полученныхъ денегъ.

Первой заботой Комитета было приведеніе въ порядокъ коллекцій. В. А. Ивановскій и П. Л. Скалозубовъ, къ которымъ Комитетъ обратился съ просьбой объ упорядоченіи коллекцій, совмѣстно выработали планъ общаго распредѣленія коллекцій по заламъ. Но ни тотъ, ни другой, по нѣкоторымъ обстоятельствамъ, не могли принять участія въ дальнѣйшихъ работахъ. Разнесены вещи по отдѣламъ Т. П. Гладышевой, а руководство работами съ весны 1908 года принялъ на себя хранитель Музея Василій Николаевичъ Пигнатти.

Въ теченіе 1908 года имъ были выполнены три задачи.

1) Руководствуясь планомъ, выработаннымъ его предшественниками, онъ привелъ въ порядокъ наличность коллекцій и размѣстилъ ихъ такъ, что ихъ можно было осматривать, за исключеніемъ тѣхъ коллекцій, которыя не могутъ быть выставлены въ интересахъ ихъ лучшей сохранности (ботанич. колл.).

2) Обратился по губерніи съ воззваніемъ о присылкѣ въ Музей всѣхъ находокъ, гербаріевъ, сборовъ и т. д.: всего того, что могло имѣть какой бы то ни было интересъ въ дѣлѣ изученія губерніи и Сибири. Также онъ просилъ рыбопромышленниковъ содѣйствовать деньгами и экспонатами расширенію рыбнаго отдѣла въ Музеѣ. Нѣкоторую помощь они оказали.

3) Привелъ въ порядокъ метеорологическую станцію, въ послѣдніе два года (1906 и 1907) нѣсколько запущенную; исхлопоталъ у Переселенческаго Управленія для станціи субсидію въ 180 рублей ежегодно.

Главныя работы Комитета за время съ 1909 по 1915 годъ слѣдующія:

I. Комитетъ обратился къ Переселенческому Управленію съ предложеніемъ объединиться въ дѣлѣ изученія естественно-историческихъ и естественныхъ условій Тобольской губерніи. Указавъ на то, что нѣкоторыя работы, выполняемыя Переселенческимъ Управленіемъ, уже выполнены Музеемъ, при томъ иногда выполнены даже успѣшнѣе, Комитетъ писалъ: „Поскольку дѣло идетъ объ изученіи губерніи, оба учрежденія могли бы идти рука объ руку, къ обоюдной пользѣ. Переселенческое Управленіе будетъ пользоваться матеріалами и научнымъ опытомъ Музея въ дѣлѣ изученія губерніи, не расходуя средствъ на повтореніе той работы, которая уже сдѣлана Музеемъ; послѣдній же, при денежной помощи отъ Переселенческаго Управленія, получитъ возможность обработать цѣнные матеріалы, которые имѣются въ его распоряженіи, отчего увеличится его значеніе, какъ научно-просвѣтительнаго учрежденія“. Прямого отвѣта на это обращеніе Переселенческое Управленіе не дало, но обнаружило стрем-

леніе по нѣкоторымъ вопросамъ входить съ Музеемъ въ сношенія. Напримѣръ, по вопросу объ экскурсіяхъ.

II. Комитетомъ былъ организованъ рядъ экскурсій, значительно способствовавшихъ обогащенію Музея коллекціями.

III. Слѣдующей большой работой Комитета Музея было участіе его въ Омской выставкѣ 1911 года. Это участіе Музей могъ принять благодаря помощи Тобольскаго Губернскаго Выставочнаго Комитета и Бюро этого Комитета. Демонстрировалъ Музей часть своихъ этнографическихъ коллекцій: „Издѣлія остяковъ Тобольской губерніи“ съ объяснительной къ ней брошюрой-указателемъ. Коллекція состояла изъ 214 номеровъ вещей, распредѣленныхъ на 6 отдѣловъ: 1) издѣлія изъ мѣховъ и шкуръ; 2) издѣлія изъ крапивы; 3) вышивки нитками по ткани и ихъ узоры; 4) издѣлія изъ бисера и бусъ; 5) издѣлія изъ продуктовъ фабричнаго производства; 6) издѣлія изъ дерева, кости, рога, металловъ. Коллекція имѣла цѣлью показать публикѣ, что собираетъ Музей по этнографіи инородцевъ; изъ брошюры можно было видѣть, какъ эти вещи въ Музеѣ объясняются. Общее наблюденіе за работой и выполненіе плана было поручено В. А. Ивановскому. Ему же принадлежитъ главное участіе въ составленіи брошюры, которая въ сущности является плодомъ коллективнаго труда группы лицъ. Значеніе участія Музея въ выставкѣ состояло въ томъ, что Музей явилъ опытъ тщательной обработки своихъ коллекцій и представилъ ихъ на общественный судъ. Былъ произведенъ пересмотръ значительной части коллекцій, при чемъ пересмотрѣнное было пополнено, улучшено и приведено въ порядокъ

IV. Въ области просвѣтительной дѣятельности Музея—реорганизована постановка чтенія лекцій.

V. Продолжалось устройство ученыхъ докладовъ.

VI. Постановленіемъ Комитета отъ 5 апрѣля 1910 года было рѣшено открыть 11 мая 1910 года при Музеѣ безплатный кабинетъ для чтенія и уполномочить завѣдывать имъ иниціатора этого дѣла В. Н. Пигнатти.

VII. Усиленно ведется работа по составленію каталога-путеводителя Тобольскаго Губернскаго Музея.

VIII. Организована постоянная комиссія въ составѣ ученыхъ агрономовъ, которая съ одной стороны предположила заняться изученіемъ сорной полевой растительности губерніи, а съ другой—упорядочить и обработать сельско-хозяйственный отдѣлъ Музея. Отъ имени ея составлена В. А. Ивановскимъ брошюра: „Почему и какъ надо собирать въ Тобольской губерніи образцы травъ, засоряющихъ посѣвы хлѣбовъ, и образцы грибовъ, вредныхъ для сельско-хозяйственныхъ растеній („Ежег.“ в. XXIV).

Лѣтомъ 1915 года начались сборы сорняковъ въ губерніи. Для изысканія средствъ Комиссія обратилась въ Тобольскій сельско-хозяйственный съѣздъ и въ Агрономическое совѣщаніе объ ассигнованіи для указанныхъ цѣлей необходимыхъ средствъ. Ходатайство Музея было встрѣчено сочувственно, и внесена въ смѣту на 1915 годъ сумма въ 1300 рублей, изъ коихъ получено 880 руб.

Со дня основанія своего, Комитетъ Музея поддерживалъ самыя тѣсныя сношенія съ родственными ему обществами и учеными учрежденіями и лицами, обмѣниваясь съ ними своими изданіями, иногда даже коллекціями, давая на страницахъ своего „Ежегодника“ мѣсто для объявленій объ ихъ изданіяхъ и привѣтствуя ихъ въ дни ихъ праздниковъ-юбилеевъ (Приложеніе VIII).

Отзывался также Музей и на выдающіяся событія жизни общественной.

4 іюня 1904 года годичное собраніе членовъ Музея, первое послѣ начала военныхъ дѣйствій между Россіей и Японіей, по предложенію Товарища Предсѣдателя, Н. Л. Скалозубова, единогласно постановило: а) „Въ виду сведенія приходо-расходной смѣты Музея за текущій годъ съ значительнымъ дефицитомъ и невозможности, вслѣдствіе этого, ассигновать изъ средствъ Музея какую либо сумму въ пользу Краснаго Креста—организовать, силами Распорядительнаго Комитета, сборъ и пожертвовать книгами, журналами и га-

зетами для снабженія послѣдними, въ качествѣ матеріала для чтенія, военныхъ лазаретовъ; б) просить г. Начальника Тобольской губерніи повергнуть къ стопамъ Его Императорскаго Величества Государя Императора одушевляющія членовъ Тобольскаго Губернскаго Музея, состоящаго подъ Августѣйшимъ покровительствомъ Его Величества, патріотическія чувства, вызванныя происходящей нынѣ борьбой русскаго народа со врагомъ, посягнувшимъ на достоинство Россіи".

Отзываясь на призывъ Высочайшаго Манифеста отъ 18 февраля 1905 года, экстренное собраніе членовъ Музея вынесло слѣдующія резолюціи:

„1) Громадное пространство, занимаемое Тобольской губерніей, заключающей въ своихъ границахъ—и тундры побережья Ледовитаго океана, съ кочующими тамъ оленными инородцами, и безпредѣльную Урмень съ населеніемъ частью русскимъ, частью инородческимъ, живущимъ рыбой, звѣремъ и птицей, и обширныя черноземныя, хлѣбородныя степи, соприкасающіяся на югѣ съ кочевьями киргизъ, густо заселенныя сибиряками—старожилами и новоселами—переселенцами; полуторамилліонное населеніе губерніи; искусственная оторванность ея отъ Европейской части Россіи; сложная экономическая жизнь края, старинные устои которой измѣнились подъ вліяніемъ Великаго Сибирскаго желѣзнодорожнаго пути, переселеній и ссылки и требуютъ отъ жизни новыхъ формъ; всѣ задатки широкаго, при благопріятныхъ условіяхъ, развитія экономическихъ силъ населенія—все это съ настоятельностью указываетъ на необходимость, въ интересахъ благосостоянія мѣстнаго населенія, чтобы, при обсужденіи общероссійскихъ вопросовъ, выслушанъ былъ и голосъ губерніи, до сего лишенной возможности заявлять о своихъ нуждахъ и отзываться на тѣ мѣропріятія Высшаго Правительства, результаты коихъ часто близко касались и интересовъ губерніи. Поэтому собраніе членовъ Тобольскаго Губернскаго Музея, считаетъ необходимымъ участіе представителей Тобольской губерніи и губерн-

скаго города Тобольска, какъ старѣйшаго города Сибири, въ предначертанномъ Высочайшей Волей представительствѣ въ предстоящихъ законодательныхъ работахъ".

2) „Обозрѣвая итоги промышленной дѣятельности населенія Тобольской губерніи, являющейся основой народнаго благосостоянія, приходится вывести такое заключеніе;

При обиліи земли, лѣса, водъ; при благопріятныхъ почвенныхъ условіяхъ, обиліи естественныхъ даровъ природы—звѣря и птицы въ лѣсахъ, рыбы въ водахъ—промышленная дѣятельность населенія находится на низкой степени развитія: сельское хозяйство въ примитивныхъ его формахъ, разсчитанныхъ на безпредѣльный просторъ и возможность переходить отъ истощенной земли къ свѣжей; лѣсное хозяйство лишь въ хищническихъ его формахъ; рыболовство и звѣроловство лишь въ формахъ, истощающихъ рыбныя богатства и истребляющихъ дичь. Вся организація сельскаго и лѣсного хозяйства, звѣриныхъ и рыбныхъ промысловъ создаетъ такое неустойчивое равновѣсіе, что достаточно одного—двухъ годовъ стихійныхъ бѣдствій, въ родѣ засухи, кобылки, неулова рыбы, недостатка звѣря—и населеніе въ массѣ начинаетъ голодать и требовать отъ Правительства продовольственной помощи. Промышленность обрабатывающая, не смотря на благопріятныя къ тому условія, тоже слабо развита и здѣсь—отсутствіе иниціативы, почина, талантовъ. Свободные капиталы находятъ себѣ лишь одностороннее примѣненіе въ мѣстной торговлѣ. Слабое развитіе самодѣятельности и неумѣнье использовать дары природы и естественныя условія края—вотъ та основная причина, которая народное благосостояніе и промышленную дѣятельность края держитъ на низкомъ уровнѣ.

Поэтому первою и основною задачею для поднятія народнаго благосостоянія во всѣхъ отрасляхъ его труда является устраненіе всѣхъ тѣхъ причинъ, кои препятствуютъ развитію главнаго импульса къ развитію этого благосостоянія—самодѣятельности населенія. Причинами этими, задерживающими развитіе самодѣятельности, являются: пера-

венство разныхъ группъ населенія передъ закономъ, отсутствіе свободы слова, совѣсти, печати и собраній, необезпеченность свободы личности и жилища.

Поэтому собраніе членовъ Тобольскаго Губернскаго Музея находитъ неотложно необходимымъ, въ интересахъ народнаго благосостоянія, установленія равноправности всѣхъ передъ закономъ, свободы совѣсти, слова, печати и собраній.

Неотложное осуществленіе этихъ пожеланій необходимо и въ виду возможнаго предстоящаго выбора представителей для участія въ Народномъ Собраніи".

Въ февралѣ 1913 года „Распорядительный Комитетъ отозвался на празднованіе трехсотлѣтняго юбилея Царствованія Дома Романовыхъ. Предсѣдателемъ Музея была послана въ день юбилея, по постановленію Комитета, на Высочайшее Имя вѣрноподданическая телеграмма, въ отвѣтъ на которую, черезъ главное Управленіе Земледѣлія и Землеустройства, сообщено Музею о Высочайшемъ Повелѣніи, содержащемъ благодарность за выраженныя чувства".

Нельзя обойти молчаніемъ дѣятельности членовъ и сотрудниковъ Музея. Отдавая свой безплатный трудъ на пользу Музея, руководствуясь при этомъ вполнѣ безкорыстными цѣлями, они служатъ дѣлу изученія и культуры своей родины. Особенно много хлопотъ, а часто даже и непріятностей, выпадало на долю должностныхъ лицъ (см. прилож. IV'). Не легкій трудъ несли на себѣ смотрители Музея (см. прилож. IV' п.). За незначительную плату, отъ 10 до 25 рублей, они выполняли самыя многосторонніе обязанности: по наблюденію за порядкомъ, за исправностью коллекцій, часто исполняли обязанности должностныхъ лицъ Комитета. Большія услуги оказала Музею послѣдняя смотрительница, Т. П. Гладышева. Соединяя обязанности смотрительницы и помощницы библіотекаря въ теченіе 17 лѣтъ, она принимала самое дѣятельное участіе во всѣхъ работахъ Комитета. Зная въ Музеѣ каждую вещь, каждую книгу, она являлась и является незамѣнимой помощницей хранителя Музея и библіотекаря. При отсутствіи путеводителя и

Музею—она живой путеводитель, отвѣчающій на всѣ вопросы посѣтителей.

Вступая въ новый періодъ своего существованія, Музей понесъ тяжелую утрату: 19 февраля 1915 года умеръ одинъ изъ дѣятельнѣйшихъ членовъ и собирателей богатствъ Музея—Н. Л. Скалозубовъ. Почтивъ его на Общемъ Собраніи, Музей предположилъ издать особый выпускъ „Ежегодника", посвященный его памяти, и образовать капиталъ имени его на премированіе изъ процентовъ лучшихъ работъ по изученію флоры и сельскаго хозяйства Тобольской губерніи.

Спокойно обозрѣвая шагъ за шагомъ дѣятельность Музея за 25 лѣтъ, мы видимъ, какъ неустанно шелъ онъ по намѣченному пути, не поддаваясь унынію, не теряя надежды на лучшее будущее. Это лучшее уже наступаетъ. Есть, хотя и небольшія, матеріальныя средства, развивается научно-просвѣтительная работа, обрабатываются учеными матеріалы, собранные Музеемъ. Музей оцѣненъ по достоинству, какъ высоко-культурное учрежденіе, вносящее свою лепту въ великое дѣло познанія и развитія родины.

ГЛАВА II.

Обзоръ исторіи коллекцій Музея.

Изъ журнальнаго постановленія Тобольскаго Губернскаго Статистическаго Комитета, отъ 8 Апрѣля 1870 года, видно, что начало собиранія коллекцій для изученія Тобольской губерніи было положено Секретаремъ Комитета, И. Н. Юшковымъ. Извѣстно, что коллекціи И. Н. Юшкова составили небольшой Музей при Статистическомъ Комитетѣ. Каковъ былъ составъ этихъ коллекцій, ихъ цѣнность и значеніе,—установить невозможно. Но событіе образованія при Статистическомъ Комитетѣ Музея, несомнѣнно, является началомъ коллекцій Тобольскаго Губернскаго Музея, и И. Н. Юшковъ—первымъ оффиціальнымъ, такъ сказать, коллекторомъ. Вотъ почему г. Юшковъ, собиравшій, надо думать, по должности Секретаря Статистическаго Комитета главнымъ

образомъ археологическія находки, все-таки долженъ считаться первымъ, занявшимся собираніемъ вещественныхъ памятниковъ для изученія прошлой жизни губерніи и давшимъ, такъ сказать, идею образованія мѣстнаго учрежденія для изученія родины.

Мысль Юшкова послѣ смерти его не заглохла, но мало по малу, въ теченіе 20 лѣтъ, теплилась, и коллекціи Статистическаго Комитета то наростали, то приходили въ упадокъ. 14 Октября 1890 года всѣ коллекціи Статистическаге Комитета, согласно его постановленію, были переданы вновь образованному Обществу—„Тобольскій Губернскій Музей". Къ этому времени предметовъ коллекцій числилось 4037. Огромное большинство этихъ предметовъ состояло изъ археологическихъ находокъ и вещей другихъ губерній и даже странъ. Флора и фауна губерніи представлены были незначительными коллекціями; по быту инородцевъ было лишь 150 предметовъ. О составѣ этихъ коллекцій и ихъ значеніи трудно вывести опредѣленное и точное представленіе; должно лишь замѣтить, что полученныя Музеемъ коллекціи составили то основаніе—ядро, дополненіемъ и развитіемъ котораго были собраны впослѣдствіи коллекціи Музея. По мнѣнію перваго консерватора Музея, въ составѣ переданныхъ Комитетомъ Музею коллекцій, предметовъ, собранныхъ Юшковымъ, было не болѣе 50, и нынѣ извѣстны лишь немногіе предметы изъ коллекціи Юшкова, относящіеся къ археологическому отдѣлу. Невозможность установить точно,—какія именно коллекціи собраны г. Юшковымъ, получилась оттого, что при регистраціи предметовъ въ Статистическомъ Комитетѣ не обозначалось, отъ кого поступила вещь.

За истекшіе 25 лѣтъ коллекціи, согласно Уставу, состояли въ исключительномъ вѣдѣніи консерваторовъ Музея, на обязанности которыхъ лежало не только храненіе и обработка коллекцій для обозрѣнія публики, но и собираніе предметовъ, характеризующихъ губернію. Вполнѣ, поэтому, понятно, что отъ личности каждаго изъ консерваторовъ зависѣло то или другое направленіе въ собираніи, ибо,

изучая нашу губернію, консерваторъ занимался тѣмъ или другимъ отдѣломъ Музея. Всѣхъ консерваторовъ за истекшее время у Музея было семь, при чемъ трое изъ нихъ: А. Ф. Ушаровъ (1903 г.), П. В. Баталинъ (1906 г.) и Н. П. Вентцеръ (1907 г.) исполняли свои обязанности очень незначительное время, менѣе года, и отчетовъ о своей дѣятельности не представляли. Остальные четверо: И. А. Лыткинъ, (съ 14 Октября 1890 г. до 26 Іюня 1894 г.), Н. Л. Скалозубовъ (съ 26 Іюня 1894 г.—30 Апрѣля 1903 г.), В. А. Ивановскій (съ 4 Іюня 1904 г.—2 Іюня 1906 г.) и В. Н. Пигнатти (съ 1 Января 1908 г.—до сего времени). Такимъ образомъ, коллекціи Музея хранились, и собираніемъ ихъ занимались—И. А. Лыткинъ въ теченіе приблизительно 4 лѣтъ, Н. Л. Скалозубовъ—девяти лѣтъ, В. А. Ивановскій —двухъ лѣтъ и В. Н. Пигнатти—7 лѣтъ, и въ теченіе трехъ лѣтъ консерваторы пребывали въ этой должности короткое время и личной инициативы въ этомъ дѣлѣ не обнаруживали. Здѣсь умѣстно отмѣтить, что В. А. Ивановскій, съ момента оставленія имъ оффиціальнаго званія консерватора и до сего времени, не отказывался помочь консерватору совѣтами и личнымъ трудомъ—въ исполненіи имъ нелегкихъ обязанностей по храненію и обработкѣ коллекцій.

Разсматривая отчеты консерваторовъ Музея и общіе отчеты по Музею, нельзя не прійти къ заключенію, что истекшее время можно раздѣлить на три періода: 1) (Н. А. Лыткинъ)—преобладаетъ собираніе археологическаго и историческаго матеріаловъ, въ Музей приходятъ „рѣдкости“, ими дорожатъ и выдѣляютъ ихъ въ отчетахъ, хотя хранитель Музея въ отчетѣ за 1893 годъ пишетъ: „промышленный отдѣлъ и въ этомъ году остался самымъ бѣднымъ. А между тѣмъ онъ долженъ служить ядромъ Музея, какъ отдѣлъ, въ которомъ должны быть образцы кустарной и заводской промышленности, земледѣлія, рыболовства и звѣроловства и другихъ отраслей промышленности Тобольской губерніи“; 2) (Н. Л. Скалозубовъ)—этотъ періодъ—время широкаго собиранія коллекцій и матеріаловъ. Всякій предметъ, имѣ-

ющій отношеніе до изученія губерніи, регистрируется, все это складывается и хранится. Характерная черта консерватора переносится и на дѣятельность Музея. Прежде всего—собираніе, коллекторство въ историческомъ значеніи слова. Все сносится въ Музей: муха, веревка, растеніе и т. д., все считается нужнымъ. И въ то же время на первый планъ ставится изученіе губерніи въ естественно-историческомъ отношеніи, съ особеннымъ преобладаніемъ изученія всего того, что имѣетъ отношеніе до сельскаго хозяйства и 3) (В. А. Ивановскій и В. Н. Пигнатти)—продолженіе предыдущаго періода, но характерной чертой въ немъ является стремленіе—не только видѣть Музей мѣстомъ, куда собираются предметы и матеріалы, имѣющіе отношеніе до изученія губерніи но и сдѣлать его общественнымъ учрежденіемъ, гдѣ желающій могъ бы съ удобствомъ осмотрѣть матеріалы, получить о нихъ представленіе и понятіе. Ради этого обращается вниманіе на внѣшнее устройство Музея, на удобное для обозрѣнія размѣщеніе коллекцій Музея. Стремленіе привести коллекціи въ порядокъ, дать имъ объясненіе и придать имъ удобный видъ для обозрѣнія—вотъ что видимъ въ третій періодъ. Собираніе матеріаловъ не прекращается, но поступаетъ то въ слабой степени, то интенсивно, смотря по благопріятнымъ для сего или неблагопріятнымъ обстоятельствамъ.

Таковы въ короткихъ чертахъ общія направленія собиранія коллекцій, при чемъ третій названный періодъ можетъ считаться и однимъ періодомъ со вторымъ.

Въ первый годъ существованія Музея всѣ коллекціи Музея были раздѣлены на пять отдѣловъ: естественно-историческій, этнографическій, археологическій, промышленный и общеобразовательный.

Отдѣлъ естественно-историческій заключалъ въ себѣ коллекціи по зоологіи, ботаникѣ, минералогіи и палеонтологіи; предметовъ въ этомъ отдѣлѣ было 2424, при чемъ въ этотъ подсчетъ входитъ энтомологическая коллекція въ составѣ 1556 номеровъ. Флора была представлена однимъ не-

большимъ гербаріемъ Л. Е. Луговскаго. Въ отдѣлѣ этнографическомъ было 167 №№.; интересно отмѣтить, что, не смотря на чрезвычайную незначительность этого отдѣла, консерваторъ Музея писалъ въ своемъ отчетѣ, что отдѣлъ „заключаетъ въ себѣ почти все, что характеризуетъ бытъ сѣверныхъ инородцевъ Тобольской губерніи". Промышленный отдѣлъ состоялъ изъ 120 №№ и былъ самымъ бѣднымъ отдѣломъ Музея. Отдѣлъ общеобразовательный имѣлъ 1578 нумеровъ вещей, „хотя не имѣющихъ прямого отношенія къ Тобольской губерніи, но заслуживающихъ вниманія съ научной или бытовой стороны". Въ этотъ отдѣлъ входила нумизматическая коллекція въ составѣ 1028 нумеровъ. Единственно богатымъ отдѣломъ, по своему содержанію и по количеству вещей, былъ археологическій—здѣсь было много цѣнныхъ и любопытныхъ находокъ, добытыхъ, обычно случайно, въ курганахъ Тобольской губерніи; всѣхъ вещей въ этомъ отдѣлѣ было 1173 экземпляра. Этотъ отдѣлъ былъ лучше другихъ описанъ и даже имѣлъ печатный каталогъ, составленный консерваторомъ. Изъ каталога этого (17 стр.) видно, что болѣе мелкія вещи (1605) отдѣла были размѣщены въ 4-хъ витринахъ, а покрупнѣе (352)—прямо по стѣнамъ, на окнахъ, или нашиты на отдѣльные щиты. Кромѣ этого каталога, Л. Е. Луговскимъ въ 1890 г. было составлено и Музеемъ издано начало ключа (вып. 1) къ его гербарію флоры окрестностей города Тобольска. Таковъ, въ общихъ чертахъ, былъ составъ коллекцій Музея къ 1-му января 1891 года. Консерваторъ Музея оцѣнивалъ ихъ стоимость въ 10000 рублей.

Слѣдующіе три года составъ коллекцій увеличивался незначительно. Поступило предметовъ: въ 1891 году—287 №№, въ 1892 г.—104 № и въ 1893 г.—147 №.—Можно сказать, что за всѣ эти годы естественно-историческій, этнографическій и промышленный отдѣлы не обогатились. Большинство поступленій пришло въ археологическій отдѣлъ, и въ числѣ ихъ первое мѣсто должны занять находки съ Искера, часть которыхъ Музею была пожертвована, часть

же пріобрѣтена на средства Музея. Вообще Музей на собственныя средства пріобрѣлъ за указанное время незначительное количество предметовъ, большинство же было подарено разными лицами.

Слѣдуетъ отмѣтить двѣ передачи предметовъ изъ коллекцій Музея. 9 мая 1892 года Музеемъ былъ переданъ уполномоченнымъ города Углича „Угличскій ссыльный колоколъ", возвращенный изъ ссылки по повелѣнію Императора Александра III. Въ 1890 г. были отосланы цѣнныя и интересныя археологическія находки въ Императорскую Археологическую Комиссію.

Съ 1894 года консерваторомъ музея дѣлается Н. Л. Скалозубовъ, и начинается реформаторская дѣятельность. Старыя коллекціи Музея пересматриваются, уничтожается все, пришедшее въ негодность, измѣняется центръ тяжести: Музей начинаетъ изучать естественно-историческія условія губерніи, стремится добытыя знанія популяризировать, а потому и собираніе коллекцій принимаетъ совершенно другое направленіе, чѣмъ прежде: Музей перестаетъ быть собраніемъ раритетовъ.

Почти все, подвергающееся порчѣ въ коллекціяхъ Музея, а именно: этнографическая и зоологическая коллекціи были сплошь уничтожены; въ Музеѣ осталось лишь то, что не могла испортить моль: дерево, металлъ, глина и т. п.; такимъ образомъ, Музей опустѣлъ, остался лишь полностью археологическій отдѣлъ. Въ первомъ своемъ отчетѣ о состояніи коллекцій за 1894 годъ Николай Лукичъ Скалозубовъ характеризуетъ отдѣлы Музея и старается указать на ихъ значеніе и цѣнность. Археологическій отдѣлъ онъ считаетъ „наиболѣе богатымъ по числу предметовъ", въ немъ „собраны случайныя находки изъ разныхъ мѣстъ губерніи, но главное его содержаніе составляютъ вещи, найденныя на Искерѣ, на мѣстѣ древней столицы Сибири". Было бы желательно имѣть коллекціи предметовъ, характеризующихъ вѣка каменный, бронзовый, желѣзный".

Палеонтологическій отдѣлъ—„богато представленъ кол-

лекціями костей ископаемыхъ", „однако научное значеніе многихъ предметовъ этого отдѣла уменьшается въ виду отсутствія многихъ свѣдѣній". Въ этнографическомъ отдѣлѣ всѣ коллекціи испорчены молью и др. насѣкомыми, и остаются цѣлыми предметы домашняго обихода, религіознаго культа. „Бѣдиѣе другихъ", пишетъ Николай Лукичъ, „естественно-историческій отдѣлъ. Флора губерніи представлена лишь гербаріемъ окрестностей Тобольска". „Зоологія представлена небольшой коллекціей птицъ, болѣе полной коллекціей млекопитающихся, нѣсколькими плохо сохраненными экземплярами рыбъ и гадовъ". „При чемъ всѣ эти коллекціи не этикетированы".

Таково было состояніе коллекцій, когда консерваторомъ Музея сдѣлался Н. Л. Скалозубовъ. Первое, съ чего пришлось начать—это требованіе отъ сотрудниковъ и широкое распространеніе среди корреспондентовъ свѣдѣній о необходимости точной и строгой этикетировки предметовъ. На ряду съ этимъ были оставлены старые инвентарные каталоги коллекцій и заведены новые, при чемъ выработанъ новый типъ записей. Типъ этихъ каталоговъ сохраненъ и до настоящаго времени.

Работа эта по отбору коллекцій, измѣненію инвентарныхъ каталоговъ и новой записи вещей была такъ велика, что консерваторъ въ отчетѣ своемъ заявляетъ, что онъ не можетъ дать свѣдѣній о количествѣ предметовъ, въ виду того, что вещи не всѣ перенесены въ новый каталогъ.

Одновременно съ этой работой идетъ выясненіе вопроса: что такое Музей и что ему дѣлать въ дальнѣйшемъ. Н. Л. 24 апрѣля 1895 г. дѣлаетъ докладъ Общему Собранію г.г. членовъ Музея о дальнѣйшемъ направленіи дѣятельности Тобольскаго Губернскаго Музея.

Разсматривая прошлое Музея, консерваторъ пишетъ: „Музей, въ его теперешнемъ состояніи, напоминаетъ кладовую—онъ является лишь хранилищемъ книгъ и коллекцій, тогда какъ долженъ быть учрежденіемъ, распространяющимъ знанія и популяризирующимъ ихъ". Отсюда вытекаетъ во-

просъ: есть ли Музей учрежденіе ученое или учебное? И докладчикъ утверждаетъ, что, „по самому существу своей задачи, Музей—учрежденіе, носящее двойственный характеръ: съ одной стороны—онъ долженъ изслѣдовать и изучать, съ другой—популяризировать знанія и учить; слѣдовательно, это учрежденіе и ученое и учебное. Въ этой двойственности музея его сила и значеніе. Его коллекціи не удивлять должны, а учить. Когда чаще будутъ отворяться тяжелыя двери нашего Музея, когда залы его оживятся посѣтителями—тогда Музей исполнитъ вторую свою задачу—дѣятельность его будетъ связана съ жизнью, онъ будетъ учрежденіемъ общественнымъ". Исходя изъ этихъ положеній, Н. Л. всю дальнѣйшую девятилѣтнюю работу направляетъ по указанному выше руслу. Просматривая отчеты его за эти девять лѣтъ, можно удивляться той огромной работѣ, которая была сдѣлана въ области изученія губерніи, систематизаціи коллекцій. Въ томъ же 1895 году сотрудники Л. Н. подготовляютъ систематическіе каталоги по отдѣламъ и въ томъ же году они появляются въ свѣтъ: 1) палеонтологія—М. Н. Костюриной (9 стр.), 2) этнографія—М. Н. Костюриной (15 стр.), 3) зоологія (позвоночныя животныя)—О. М. Пальмовой (21 стр.) и 4) отдѣлъ обще-образовательный (гербарій венгерской флоры)—Н. Л. Скалозубова (8 стр.).

Правда, составленіе и изданіе каталоговъ на этомъ и остановилась, но надо принять во вниманіе тотъ огромный наплывъ предметовъ и отдѣльныхъ коллекцій, который, можно сказать, наводнилъ Музей, ибо Николай Лукичъ все сносилъ въ Музей и своимъ увлеченіемъ привлекъ къ Музею и цѣлый рядъ другихъ лицъ. Не хватало времени и у хранителя на регистрацію вступавшихъ предметовъ: изъ года въ годъ въ его отчетахъ указывается, что часть вновь поступившихъ коллекцій не внесена въ инвентарь. Надо принять во вниманіе, что масса начатыхъ работъ по сбору коллекцій и изученію губерніи отнимала весь досугъ хранителя отъ его прямыхъ обязанностей Правительственнаго Губернскаго Агронома.

Залъ Общихъ Собраній Тобольскаго губернскаго музея.

Въ отчетахъ хранителя значатся поступленія: въ 1895 г. —450 №; 1896 г.—1500 №№ и 1897 и 1898 г.г.—1300 №; 1899 и 1900 г.г. –564 №; 1901 г.—235 № и 1902 г.—199 №. Всѣ коллекціи Музея распредѣляются вновь по отдѣламъ; устраивается шесть отдѣловъ: естественно-историческій, палеонтологическій, этнографическій, историческій и археологическій, сельско-хозяйственный, кустарной и фабричной промышленности. Предметовъ по отношенію къ помѣщенію было такъ много, что консерваторъ все время настойчиво повторяетъ въ своихъ докладахъ о необходимости расширенія зданія Музея; работы по монтировкѣ поступающихъ коллекцій такъ многочисленны, что приходится настойчиво проводить мысль о необходимости платнаго лица съ высшимъ образованіемъ въ помощь хранителю. Ни тому, ни другому не суждено было осуществиться при Н. Л. Наплывъ коллекцій въ Музей за эти годы объясняется не только высокой трудоспособностью консерватора, но и участіемъ Музея въ рядѣ выставокъ: Курганской сельско-хозяйственной, Нижегородской и всемірной Парижской 1900 г.; кромѣ того, работы по борьбѣ съ кобылкой на югѣ губерніи дали Музею рядъ коллекцій по сельскому хозяйству. Трудно перечислить всѣ поступившія коллекціи за этотъ періодъ, но на нѣкоторыя необходимо указать, т. к. онѣ создавали будущность Музея, становясь основаніемъ дальнѣйшихъ сборовъ. Два отдѣла претендуютъ на право назваться именемъ ихъ устроителя Н. Л. Скалозубова: это—отдѣлы естественно-историческій и сельско-хозяйственный. Въ естественно-историческомъ отдѣлѣ надо отмѣтить: гербарій высшихъ растеній, который достигъ приблизительно 3000 листовъ, коллекцію кобылки, собранную Н. Л. Скалозубовымъ и Д. Я. Вардропперомъ, орнитологическую коллекцію М. Д. Рузскаго и мн. друг. Зато сельско-хозяйственный отдѣлъ былъ весь цѣликомъ собранъ Николаемъ Лукичемъ или его сотрудниками по его почину и указанію. Николаемъ Лукичемъ за разсматриваемый періодъ дѣлается попытка пробудить въ губерніи интересъ къ коллекторской дѣятельности, и Н. Л., при участіи М. В. Фи-

липпова, приготовляетъ къ печати (1901 г.) краткую программу для собиранія этнографическихъ свѣдѣній; программа разсылается безплатно разнымъ лицамъ. Николаемъ Лукичемъ дѣлается попытка организовать художественный отдѣлъ Музея, онъ обращается къ цѣлому ряду учрежденій и лицъ съ просьбой о пожертвованіяхъ. Этотъ починъ далъ Музею, въ ряду другихъ предметовъ, картину С. В. Иванова „Въ лѣсу“ (памяти Стефана Пермскаго и др. просвѣтителей инородцевъ). Въ это же время Музей, по почину консерватора, начинаетъ собирать фотографическій альбомъ видовъ, типовъ и пр. по губерніи.

Такова, въ краткихъ чертахъ, характеристика періода жизни Музея нашего Общества за время Николая Лукича.

Протяженіе губерніи съ сѣвера на югъ, отъ полярнаго круга съ вѣчною мерзлотою почвы до киргизскихъ степей, требовало бы для изученія климата, возраста страны, флоры, фауны, почвы и народовъ, ее населяющихъ, большого числа работниковъ и значительнаго количества лѣтъ и средствъ. Вотъ почему собираніе на такомъ протяженіи разнообразныхъ коллекцій, при полной необслѣдованности губерніи, представляло чрезвычайныя трудности, и нечего думать, чтобы губернія была показана Музеемъ въ столь короткій срокъ. Важно то, что Николай Лукичъ не только проповѣдывалъ обязанность каждаго знать свою родину, но и наполнилъ Музей значительными коллекціями для ея характеристики.

Девизъ всей дѣятельности Н. Л. за это время: „Знаніе своей страны -есть сила, безъ которой народный трудъ не можетъ прогрессировать“.

1902 г. оканчивается въ Музеѣ дѣятельность Н. Л. Скалозубова, какъ консерватора, хотя Н. Л. принималъ и далѣе живое участіе въ дѣлахъ Музея, и Музей вступаетъ въ новый періодъ. На 1-е января 1903 года въ Музеѣ значится коллекцій по инвентарнымъ каталогамъ: старому—3797 №№ и новому—1000, такъ надо считать, предметовъ всего, приблизительно, 7697.

Слѣдующій періодъ начинается съ 1903 года и тянется до сего времени. Начало этого періода (1903 г.) не имѣетъ отчета консерватора, а потому о характерѣ его дѣятельности составить опредѣленное впечатлѣніе не представляется возможнымъ. Извѣстно только, что дѣятельность его была направлена къ упорядоченію естественно-историческаго отдѣла. И слѣдующій консерваторъ—В. А. Ивановскій въ своемъ отчетѣ за 1904 годъ пишетъ, что „оба консерватора (онъ и Ушаровъ) дѣйствовали въ одномъ направленіи, ставя своей задачей—по возможности привести хотя бы въ чисто внѣшній порядокъ уже сдѣланныя наличныя пріобрѣтенія Музея, не заботясь усиленно о новомъ пріобрѣтеніи". Все вниманіе сосредоточивается на отдѣлѣ естественно-историческомъ, который получаетъ въ эти годы и цѣнныя коллекціи. Въ 1906 году выходитъ систематическій списокъ орнитологической коллекціи Музея (137 стр.), составленный А. Лапинымъ. Изданіе этого списка открываетъ рядъ списковъ отдѣльныхъ коллекцій Музея, издающихся съ цѣлью зарегистрировать накопленный матеріалъ.

Разсматривая дѣятельность третьяго періода нужно сказать, что въ первую его половину консерваторы были заняты приведеніемъ въ порядокъ коллекцій Музея, каковая работа потребовала особеннаго труда послѣ пристройки зданія Музея въ 1908 г. Ростъ коллекцій, невозможность выставить накопленныя богатства для обозрѣнія публики привели къ необходимости увеличить зданіе Музея. Консерваторъ Музея В. А. Ивановскій, принявъ Музей въ хаотическомъ состояніи, въ первое время предполагалъ привести его въ порядокъ въ старомъ помѣщеніи. Но довольно быстро пришлось убѣдиться, что безъ увеличенія зданія коллекціи Музея не могутъ быть надлежащимъ образомъ выставлены для обозрѣнія, а въ самомъ Музеѣ не можетъ быть должной чистоты и порядка. В. А. сталъ настойчиво проводить эту мысль въ Комитетѣ, и, всецѣло благодаря его энергіи, создалась связь между безденежнымъ Музеемъ и денежнымъ Попечительствомъ о народной трезвости.

Результатомъ настойчивости консерватора явились ассигнованія Попечительства на расширеніе зданія Музея.— Во время пристройки, коллекціи были сложены въ трехъ залахъ, Музей былъ закрытъ для обозрѣнія публики, и дѣятельность консерватора на два года (Баталинъ и Вентцель) совершенно пріостановилась. Нельзя не указать, что отчетъ за 1906 годъ совершенно отсутствуетъ, за три же года (1903, 1905 и 1907) печатаются лишь краткія свѣдѣнія, составленныя В. А. Ивановскимъ, объ увеличеніи состава коллекцій Музея. За эти годы поступленія выразились слѣдующимъ образомъ:

1903 г.—242 №№, 1904 г.—42 №№, 1905 г.—59 №№, и 1907 г.—38 №№.

По числу записей во весь разсматриваемый періодъ трудно составить представленіе о количествѣ поступившихъ предметовъ, ибо цѣлыя коллекціи, иногда очень значительныя (150 предм.), записывались однимъ номеромъ. Такъ, напримѣръ, записанъ подъ однимъ номеромъ гербарный матеріалъ, переданный Н. Л. Скалозубовымъ, свыше чѣмъ на 3000 листахъ. Во всякомъ случаѣ нужно констатировать, что въ эти пять лѣтъ коллекторская дѣятельность Музея была ничтожна, консерваторы большею частью отсутствовали, и усилія лицъ, причастныхъ коллекціямъ, сводились лишь къ охраненію накопленнаго. Этотъ застой въ жизни роста коллекцій и, слѣдовательно, изученія губерніи, былъ вызванъ тремя причинами: волной общественнаго движенія 1905 года, административной высылкой Н. Л. Скалозубова и перестройкой Музея. Къ 1908 году оканчиваются работы по пристройкѣ Музея, и Комитетъ утверждаетъ предположенія консерватора (В. Н. Пигнатти) о размѣщеніи коллекцій по заламъ. Всего организуется семь отдѣловъ: 1) геологическій и палеонтологическій, 2) этнографическій, 3) кустарный, 4) сельско-хозяйственный, 5) рыбопромышленный, 6) естественно-историческій и 7) историческій, въ него включена и археологія. Изъ этого перечня видно, что отдѣлу рыбопромышленному былъ отведенъ особый залъ, отдѣлъ

же, раньше существовавшій, общеобразовательный былъ уничтоженъ, а отдѣлъ промышленный видоизмѣнился въ отдѣлъ кустарной промышленности. Болѣе года потребовалось времени, чтобы привести въ порядокъ и выставить для обозрѣнія публики коллекціи въ томъ видѣ, какъ онѣ существуютъ сейчасъ. Потребовалось очистить Музей и предметы отъ накопившейся грязи, выстроить цѣлый рядъ новыхъ витринъ и монтировать коллекціи, доселѣ не показанныя. Попутно часть коллекцій была консерваторомъ описана, и стали издаваться списки. Такъ изданы списки карпологической коллекціи (8 стр.), ихтіологической коллекціи (8 стр.), съ цѣлью поднять коллекторскую дѣятельность Музея. Въ виду начавшагося детальнаго изученія флоры Сибири (Императорская Академія Наукъ, Томскій Университетъ, Переселенческое Управленіе), Музей рѣшилъ примкнуть къ общему движенію и составить ботаническія коллекціи по флорѣ Тобольской губерніи. Съ этой цѣлью издается брошюра В. А. Ивановскаго о собираніи растеній для гербарія Тобольской флоры (92 стр.), вышедшая вскорѣ вторымъ изданіемъ. Расширенное зданіе Музея и произведенное въ немъ размѣщеніе коллекцій дали возможность вновь обратиться къ коллекторской дѣятельности, и она достигаетъ значительной высоты. Въ составъ коллекцій Музея за послѣдніе восемь лѣтъ поступилъ рядъ цѣнныхъ коллекцій и отдѣльныхъ предметовъ. Часто самъ консерваторъ и его сотрудники собирали и доставляли коллекціи Музею: такъ, напримѣръ, въ это время поступилъ въ Музей гербарій В. А. Ивановскаго окрестностей г. Тобольска. Списокъ этого гербарія изданъ отъ имени консерватора. Гербаріи Б. Н. Городкова съ р.р. Конды, Салыма, Ваха. Списки первыхъ двухъ гербаріевъ отъ имени собирателя опубликованы въ „Ежегодникѣ“. Гербарій А. Х. Вушевичъ изъ бухты „Находки“ и мн. др. Участіе Музея въ первой Западно-Сибирской выставкѣ въ гор. Омскѣ обогатило этнографическую коллекцію Музея по остякамъ и, можно сказать, по этому вопросу матеріалъ имѣется въ Музеѣ съ ис-

черпывающей полнотой. Выставочная коллекція была обработана, и напечатана брошюра: „Издѣлія остяковъ Тобольской губерніи“ (136 стр.). Надо замѣтить, что работы по выставкѣ дали возможность пересмотрѣть этнографическія коллекціи Музея и, главное, положить начало систематическому описанію ихъ.

Значительно повышаютъ притокъ коллекцій въ Музей организуемыя Музеемъ экспедиціи для изслѣдованія того или другого района сѣвера нашей губерніи. Поступаютъ отдѣльные гербаріи той или другой мѣстности, зоологическіе сборы, этнографическія коллекціи, цѣнныя археологическія находки и пр. Если внѣшнія причины дали Музею мысль о собираніи ботаническаго матеріала, то самъ Музей, по собственному почину, взялся за этнографію. Коллекціи археологическія, вывезенныя съ Конды и Салыма, являются цѣннѣйшими въ этнографическомъ отдѣлѣ Музея. По годамъ поступленія распредѣляются слѣдующимъ образомъ: 1908 г. —180 №; 1909 г.—151 №; 1910 г.—287 №; 1911 г.—490 №; 1912 г.—103 №; 1913 г.—54 №; 1914 г.—202 №.

Такимъ образомъ на 1-е января 1915 года по инвентарнымъ каталогамъ записано №№: по старому—3642; по новому—5839. Указать даже приблизительно число предметовъ невозможно, ибо въ послѣднее десятилѣтіе подъ однимъ номеромъ записываются цѣлыя коллекціи. Заслуга послѣдняго періода заключается, помимо широкихъ сборовъ коллекцій для изученія губерніи и организаціи рыбнаго отдѣла, главнымъ образомъ въ томъ, что коллекціи Музея систематизированы, и большинство ихъ выставлено для обозрѣнія публикой—это одинъ изъ способовъ учить посѣтившаго Музей знанію губерніи. Разница между двумя послѣдними названными періодами въ томъ и заключается, что въ первомъ періодѣ собирали и учили, во второмъ—учатъ и собираютъ.

Нынѣ подготовляется изданіе путеводителя по Музею, каковое изданіе должно, по мысли составителей, быть живымъ словомъ къ мертвымъ покуда вещамъ, ибо въ Музеѣ

есть чему поучиться и многое о жизни губерніи можно узнать.

Для того, чтобы дать итогъ коллекторской дѣятельности Музея за истекшій періодъ, ниже приводится краткое описаніе отдѣловъ Музея.

Каждый изъ семи отдѣловъ Музея помѣщается въ самостоятельной залѣ, при чемъ помѣщеніе Музея заполнено, и нѣтъ возможности показать грандіозные предметы, напримѣръ, предметы лѣсного отдѣла (дендрологическую коллекцію) и сельско-хозяйственнаго (машины).

Естественно-историческій отдѣлъ въ первые годы существованія Музея былъ почти пустъ. По сравненію же со вторымъ періодомъ увеличился за послѣднее время почти втрое. Далеко не всѣ коллекціи Музея выставлены для обозрѣнія публики, главнымъ образомъ за отсутствіемъ витринъ. Выставлены коллекціи: грибовъ, карпологическая, гербарій окрестностей гор. Тобольска, энтомологическая, пресмыкающихся, орнитологическая и высшихъ позвоночныхъ животныхъ. Въ этомъ же отдѣлѣ находится витрина съ кобылкой. Гербарный матеріалъ превышаетъ десять тысячъ листовъ, содержа сборы И. Л. Скалозубова, В. А. Ивановскаго, Б. И. Городкова и мн. другихъ.

Энтомологическая коллекція насчитываетъ то же количество экземпляровъ и содержитъ сборы И. Л. Скалозубова, В. И. Игнатти, Д. Я. Вардропперъ и др. Къ сожалѣнію, коллекція эта не опредѣлена. Чтобы видѣть наглядно увеличеніе по этому отдѣлу коллекцій, достаточно сравнить увеличеніе коллекціи орнитологической и рептилій и амфибій.

Въ первой коллекціи въ 1895 году было 89 №№, нынѣ же 431 номеръ, во второй—въ 1895 году было 11 номеровъ, теперь же 96 номеровъ. Надъ сборами орнитологической коллекціи много потрудились Рузскій, Д. Я. Вардропперъ, А. М. Лапинъ, А. И. Уваровъ, И. Н. Шуховъ.

Отдѣлъ этотъ изъ года въ годъ значительно разрастается.

Историческій отдѣлъ увеличивался незначительно со времени перваго періода: отдѣльныя поступленія насчитываютъ немного болѣе 500 номеровъ. Нѣсколько увеличилась коллекція предметовъ съ Нокера (1 витрина), бронзовый вѣкъ (1 витрина), старинныя грамоты (1 витрина), вещи поэта Ершова (1 витрина), первыя печатныя произведенія въ Сибири (1 витрина), разныя археологическія находки (2 витрины), разныя старинныя вещи (3 витрины), нумизматическая коллекція и коллекція сибирской монеты (3 витрины), вещи работы плѣнныхъ шведовъ (1 витрина), коллекція жетоновъ и медалей (1 витрина), затѣмъ рядъ громоздкихъ вещей, размѣщенныхъ на полу, шкафахъ и стѣнахъ.

Палеонтологическій отдѣлъ со времени первыхъ лѣтъ Музея увеличился также незначительно на нѣсколько десятковъ номеровъ, въ немъ попрежнему центральное мѣсто занимаютъ: образцы нашей геологіи, скелетъ тура, кости мамонта и носорога.

Этнографическій отдѣлъ увеличился, подобно естественно-историческому, во много разъ за послѣднее десятилѣтіе и представляетъ собой цѣннѣйшій отдѣлъ Музея и отдѣльными коллекціями самый богатый. Главное вниманіе было обращено на остяковъ, коллекціи по быту которыхъ имѣютъ почти исчерпывающую полноту. За послѣднее время собраны коллекціи самоѣдовъ и зырянъ. По каталогу 1895 года всѣхъ предметовъ по этнографіи было 271, нынѣ же надо считать свыше двухъ тысячъ. Отсутствіе средствъ для постройки витринъ не позволяетъ выставить всѣхъ коллекцій, и большинство ихъ и сейчасъ спрятано въ сундуки: такъ, помимо одеждъ и украшеній, не выставлена цѣнная коллекція шкуръ промысловыхъ звѣрей.

Сельско-хозяйственный и кустарный отдѣлы за послѣднее десятилѣтіе не увеличивались, ибо безъ широкихъ кредитовъ на эти отдѣлы Музей не можетъ поставить ихъ удовлетворительно. Нынѣ возникаетъ надежда на оживленіе дѣятельности этого отдѣла, ибо Комитетомъ органи-

зована постоянная сельско-хозяйственная Комиссія, а Тобольское Агрономическое Совѣщаніе согласилось вносить въ смѣты испрашиваемые кредиты.

Рыбопромышленный отдѣлъ, организованный въ послѣдніе годы, распадается на двѣ коллекціи: ихтіологическую и орудій лова; отдѣлъ покуда не великъ, но мало-помалу онъ возрастаетъ. Любопытно сравненіе: по каталогу 1895 года вся ихтіологическая коллекція состояла изъ 11 номеровъ, нынѣ же состоитъ изъ 106 номеровъ.

ГЛАВА III.

Экскурсіи Музея.

Въ Распорядительномъ Комитетѣ часто раздавались голоса о необходимости и пользѣ экскурсій. Но пожеланія эти воплотить въ жизнь не удавалось, и даже приходилось отказывать частнымъ лицамъ, которыя обращались къ Музею за небольшой помощью, предлагая все собранное ими отдать въ распоряженіе Музея. Лишь одинъ разъ, въ 1903 году, Распорядительнымъ Комитетомъ было поручено произвести экскурсію на сѣверъ студенту Рижскаго Политехническаго Института Д. Я. Вардропперу, который привезъ сборы энтомологическіе и орнитологическіе, затративъ изъ средствъ Музея 15 р. 52 к. Въ опредѣленной формѣ вопросъ объ экскурсіяхъ поставленъ въ засѣданіи Распорядительнаго Комитета 19 мая 1910 года В. Н. Пигнатти, который предложилъ совершить экскурсію въ низовья рѣки Конды (лѣвый притокъ Оби) отъ с. Пахрачинскаго до устья, съ цѣлью изученія естественно-историческихъ условій края, условій быта и для сбора соотвѣтствующихъ коллекцій. Комитетъ согласился съ предложеніемъ, рѣшивъ не ставить экскурсіи никакихъ опредѣленныхъ задачъ. Въ то же время чиновникъ особыхъ порученій при Переселенческомъ Управленіи Е. Н. Жуковскій, узнавъ о предполагаемой экскурсіи, просилъ отъ имени Переселенческаго Управленія Распорядительный Комитетъ, не согласится ли онъ выполнить нѣкоторыя работы, интересныя для Переселен-

ческаго Управленія, на что оно ассигнуетъ 400 рублей. Предложеніе было принято. Экскурсія въ составѣ В. Н. Пигнатти, Б. Н. Городкова и А. Н. Уварова пробыла въ работѣ съ 22 мая по 11 іюля, выполнивъ порученіе Переселенческаго Управленія и собравъ богатый матеріалъ по этнографіи и зоологіи, гербаріи, образцы почвъ и альбомъ фотографій (См. Вас. Пигнатти „Краткое сообщеніе“, „Ежег.“ вып. XX). Эта первая экскурсія убѣдила Распорядительный Комитетъ въ важности и большой полезности экскурсій. Съ этихъ поръ онѣ стали устраиваться ежегодно.

Вторая экскурсія была совершена съ 21 іюня по 18 августа 1911 года, въ составѣ—Л. Р. Шульцъ, Б. Н. Городкова и Г. Н. Лебедева, на р. Салымъ (лѣв. притокъ р. Оби). Средства для нея были даны, помимо Тобольскаго Губернскаго Музея, еще Ботаническимъ Музеемъ Императорской Академіи Наукъ (100 руб.), Совѣтомъ Императорскаго Географическаго Общества (300 руб.), Музеемъ Императора Александра III (450 руб.) и Тобольскимъ Переселенческимъ Управленіемъ (150 руб.). Былъ выполненъ рядъ работъ: произведены геодезическія работы, этнографическіе сборы и записи, сборы энтомологическіе, сдѣлано описаніе рѣки, собранъ гербарій Салымской флоры, взято 12 почвенныхъ образцовъ, 8 пропиловъ типичныхъ деревьевъ, сдѣланы промѣры глубины рѣки и озера Кинтусовскаго и произведены записи для ботанико-географическаго описанія пройденнаго пути, собраны матеріалы для статистики и сдѣлано до 200 фотографическихъ снимковъ и нѣсколько эскизовъ (См. Л. Шульцъ „Краткое сообщеніе“ и Б. Н. Городковъ „Поѣздка въ Салымскій край“, „Ежег.“ вып. XXI).

Съ 27 мая по 12 октября 1912 года была произведена третья экскурсія въ бухту „Находку“, въ низовьяхъ р. Оби. Имѣя весьма обширную программу, данную Комитетомъ Музея, А. Х. и Я. Х. Бушевичи и С. Дислеръ съ успѣхомъ выполнили порученіе. Матеріала вывезено много—между прочимъ гербарій высшей флоры. Составлено подробное описаніе пути: путевыя впечатлѣнія, описаніе работъ, по-

сѣщенной мѣстности, ея флоры и фауны,—[см. 1) А. Х. Бушевичъ: „Экскурсія въ бухту Находку", „Ежег.", вып. XXII; 2) В. Н. Игнатти: „Списокъ растеній, собранныхъ въ бухтѣ „Находка"—„Ежег." вып. XXIV].

Четвертая экскурсія, организованная въ 1912 году, при содѣйствіи Музея, въ районъ р. Иртыша, между с.с. Слипкинымъ и Самаровскимъ, имѣвшая цѣлью очень большія изслѣдованія по исторіи и статистикѣ края, свои работы распредѣлила на нѣсколько лѣтъ и еще ихъ не закончила.

Пятая экскурсія была совершена между 11 іюня и 19 сентября 1913 года на р. Вахъ (притокъ р. Оби) Б. Н. Городковымъ, Г. М. Дмитріевымъ-Садовниковымъ и Л. Ф. Мельниковымъ. Средства были даны Ботаническимъ Музеемъ Императорской Академіи Наукъ (1000 р.) и Тобольскимъ Губернскимъ Музеемъ. Экскурсія прошла по рѣкамъ Ваху, притоку его Куль-егану и Сабуну. Вывезенъ гербарій почти изъ 1200 листовъ высшихъ растеній и 114 листовъ мховъ и лишайниковъ; взяты образцы почвъ въ мѣшкахъ, 6 монолитовъ съ материковъ, небольшія зоологическія коллекціи, коллекціи издѣлій остяковъ изъ бересты и альбомъ фотографій.

Шестая экскурсія, въ составѣ Р. Р. Поле, А. Х. Бушевича и Г. Рождественскаго, организованная на средства Тобольскаго Музея и Императорскаго Ботаническаго Сада (1500 руб.), въ 1913 году провела 4 мѣсяца въ обслѣдованіи праваго побережья Обской Губы отъ селенія Хэ до стоянки Нижне-Обскаго Т-ва въ Тазовской Губѣ. Ею вывезенъ богатѣйшій матеріалъ по флорѣ.

Цѣлому ряду экскурсій Музей оказывалъ помощь указаніями, инвентаремъ, небольшими суммами денегъ. Было оказано содѣйствіе П. Н. Шухову въ его экскурсіи въ 1913 году на р. Щучью и въ 1914 году на р. Казымъ. Въ 1914 году Музей помогъ Б. Н. Городкову въ экскурсіи его на р. Полуй и П. К. Вислоуху въ его геологическихъ изысканіяхъ на р. Кондѣ при переходѣ волокомъ съ р. Алымки на р. Конду.

Съ экскурсіи 1913 г. всѣ почти сборы отправлены въ Петроградъ. Лишь П. Н. Шуховымъ переданы Музею: небольшой гербарій, 11 мумій птицъ и нѣсколько предметовъ обихода и культа остяковъ р. Щучьей.

Въ 1915 году, за недостаткомъ средствъ, экскурсій не было организовано, произведены были только раскопки Искера (Кучумова городища.).

Всѣ работы по экскурсіямъ ихъ участниками производились безплатно. Надо признать, что экскурсіи принесли Музею громадную пользу и въ смыслѣ увеличенія коллекцій и въ смыслѣ знакомства съ губерніей и естественно-историческими условіями ея, и въ смыслѣ усвоенія методовъ изслѣдованія губерніи. Матеріала онѣ дали много, но тщательный анализъ и изученіе этого матеріала требуютъ большихъ средствъ, большого времени и большихъ силъ.

ГЛАВА IV.

Библіотека Музея.

14 октября 1890 года Тобольскому Губернскому Музею Статистическимъ Комитетомъ была передана библіотека въ количествѣ 323 названій. Библіотека эта, явившаяся основаніемъ нынѣ существующей библіотеки Музея, состояла, главнымъ образомъ, изъ изданій, имѣющихъ ближайшее отношеніе къ Сибири или, въ частности, къ Тобольской губерніи. Не будучи значительной по количеству томовъ (557), она представляла значительную цѣнность по содержанію: большинство книгъ ея стали библіографической рѣдкостью. За все время дальнѣйшаго существованія библіотеки, ея ростъ и благоустройство были непосредственно связаны съ личностью ея библіотекарей съ одной стороны и съ изданіемъ „Ежегодника“ съ другой (въ обмѣнъ на „Ежегодникъ“ изъ года въ годъ поступалъ въ библіотеку рядъ изданій ученыхъ обществъ и разныхъ учрежденій). Первымъ библіотекаремъ былъ С. П. Мамѣевъ (съ 14 октября 1890 г. по 12 октября 1897 г.), несшій эту обязанность въ теченіе семи

лѣтъ. Онъ въ первый же годъ существованія Музея составилъ систематическій каталогъ библіотеки, изданный въ томъ же году (62 стр.). Въ этотъ каталогъ вошли матеріалы, имѣющіе отношеніе къ Тобольской губерніи и вообще къ Сибири. Всѣхъ названій печатныхъ и рукописныхъ произведеній въ этомъ каталогѣ 489, и раздѣленъ онъ на семь отдѣловъ.

Въ первые годы существованія библіотеки въ ней „предполагалось собирать и хранить печатные матеріалы, преимущественно касающіеся изслѣдованія во всѣхъ отношеніяхъ одной Тобольской губерніи, а также все то, что выходило изъ подъ печатнаго станка въ предѣлахъ ея со времени открытія въ Тобольскѣ первой частной типографіи, положившей начало книгопечатанію въ Сибири". Но въ послѣдующіе годы задача библіотеки была значительно расширена, и она постепенно превращалась въ книгохранилище вообще печатныхъ и рукописныхъ трудовъ, въ частности собирая все, имѣющее отношеніе къ изученію родного края.

Въ 1892 году, въ виду значительнаго роста библіотеки Музея, библіотекаремъ С. П. Мамѣевымъ было приступлено къ составленію и печатанію второго, болѣе полнаго систематическаго каталога, но напечатана была только часть его—24 страницы, куда вошло 364 названія, распредѣленныхъ по четыремъ отдѣламъ. Изданіемъ обоихъ этихъ каталоговъ, снабженныхъ, надо замѣтить, весьма цѣнными библіографическими указаніями, имѣлось въ виду облегчить пользованіе библіотекой Музея, но цѣли своей эти каталоги, однако, не достигали: ни въ томъ ни въ другомъ каталогѣ не было сдѣлано никакихъ указаній на мѣсто нахожденія въ библіотекѣ Музея хранившихся въ ней изданій, да и самое отыскиваніе отдѣльныхъ произведеній по каталогамъ было немногимъ легче, чѣмъ отыскиваніе тѣхъ же произведеній по инвентарному каталогу. Поэтому помощникомъ библіотекаря А. А. Терновскимъ въ 1893 году былъ составленъ карточный указатель личныхъ и географическихъ именъ и предметныхъ названій къ инвентарному рукописному каталогу, а въ 1897—

1899 г.г. тѣмъ же А. А. Терновскимъ, занявшимъ должность библіотекаря Музея послѣ С. П. Мамѣева, былъ составленъ новый полный систематическій каталогъ библіотеки Музея, вышедшій изъ печати въ 1900 году (X выпускъ „Ежегодника“). Чтобы сдѣлать его вполнѣ и во всякое время пригоднымъ для пользованія библіотекой Музея, А. А. Терновскій далъ въ немъ при названіи каждаго изданія указаніе на шкафъ и мѣсто нахожденія его въ шкафу; кромѣ того, для облегченія пользованія самымъ каталогомъ всѣ изданія каждаго отдѣла расположены въ алфавитномъ порядкѣ авторовъ или первыхъ словъ заглавій (если нѣтъ фамилій автора), а въ концѣ приложенъ еще „Алфавитъ именъ личныхъ, предметныхъ и географическихъ, встрѣчающихся въ „Каталогѣ“. Въ этотъ каталогъ вошли почти всѣ печатныя произведенія, поступившія въ библіотеку Музея со времени открытія послѣдняго до 1 января 1899 года, и часть изданій, полученныхъ библіотекой во время печатанія каталога—всего въ количествѣ 2966 названій, распредѣленныхъ по тремъ главнымъ отдѣламъ: I—научный, II—общественная жизнь и III—смѣсь въ широкомъ смыслѣ этого слова. При названіяхъ нѣкоторыхъ произведеній г. Терновскимъ сдѣланы библіографическія примѣчанія, частію заимствованныя изъ первыхъ двухъ каталовъ, а произведенія, имѣющія какое-либо отношеніе къ г. Тобольску и Тобольской губерніи, отмѣчены въ каталогѣ (*).

Одновременно съ составленіемъ каталога было реформировано и устройство библіотеки: побуждаемый тѣснотой помѣщенія, библіотекарь А. А. Терновскій размѣстилъ книги въ шкафахъ по форматамъ, какъ это обычно дѣлается въ большихъ библіотекахъ всѣхъ ученыхъ обществъ и учрежденій, каковы: Императорская Публичная Библіотека, Академія Наукъ, Университеты, Институты и проч. Эта система распредѣленія книгъ по шкафамъ сохраняется библіотекой и до настоящаго времени.

Кромѣ обычныхъ поступленій въ первые 10 лѣтъ существованія библіотеки, надо отмѣтить слѣдующія наиболѣ

крупныя: при библіотекарѣ С. Н. Мамѣевѣ, въ 1893 г., вдова протоіерея Тобольскаго Каѳедральнаго собора М. А. Боголѣпова принесла въ даръ Музею цѣнное собраніе старинныхъ рукописей, заключающее въ себѣ свыше 300 названій актовъ и документовъ, обнимающихъ періодъ времени преимущественно съ 1621 по 1726 г. и касающихся городовъ: Верхотурья, Пелыма, Турписка и отчасти Тюмени съ ихъ уѣздами, при чемъ С. Н. Мамѣевымъ сдѣлано подробное описаніе этихъ рукописей, напечатанное во II и VII вып. „Ежегодника“ (1894 и 1897 г.г.); при томъ же библіотекарѣ, въ 1896 г., вдова члена соревнователя Музея Евг. Як. Газенвинкель, исполняя волю покойнаго мужа, принимавшаго большое участіе въ устройствѣ Музея, принесла въ даръ ему небольшую, но цѣнную библіотеку мужа, состоявшую изъ сочиненій о Сибири; при библіотекарѣ А. А. Терновскомъ въ 1898 году Музей получилъ, благодаря любезному содѣйствію Г. А. Кожевникова, секретаря зоологическаго отдѣленія Общества любителей естествознанія, антропологіи и этнографіи, состоящаго при Имп. Москов. у-тѣ, 71 выпускъ весьма цѣнныхъ изданій этого Общества, а въ 1900 г. Императорская Академія Наукъ принесла въ даръ Музею 114 своихъ изданій въ 278 томахъ—благодаря заботамъ основателя Музея Вл. Ал. Тройницкаго и любезному содѣйствію непремѣннаго секретаря Академіи генералъ-лейтенанта Н. Ѳ. Дубровина.

Третьимъ библіотекаремъ Музея былъ М. В. Филипповъ, занимавшій эту должность около шести лѣтъ (съ 19 октября 1901 г. по 11 мая 1906 г.). Онъ подготовилъ къ печати и издалъ систематическій каталогъ печатныхъ произведеній и каталогъ рукописей Музея, при чемъ одновременно имъ былъ устроенъ и подвижной карточный каталогъ библіотеки. Систематическій каталогъ печатныхъ произведеній (IV+135 стр.), вышедшій въ свѣтъ въ 1906 г., служитъ продолженіемъ систематическаго каталога, сост. А. А. Терновскимъ, и содержитъ въ себѣ 1830 названій книгъ, поступившихъ въ библіотеку послѣ напечатанія каталога 1900 г. Книги

въ каталогѣ Филиппова расположены въ томъ же алфавитномъ порядкѣ и распредѣлены по тѣмъ же отдѣламъ, что и въ каталогѣ Терновскаго; но, въ виду значительнаго поступленія въ библіотеку книгъ по естествовѣдѣнію и сельскому хозяйству, отдѣлы „Естествовѣдѣніе и математика“ и „Сельское хозяйство“ раздѣлены на нѣсколько подъотдѣловъ; кромѣ того, въ каталогъ внесенъ отдѣлъ „Литература и публицистика“, а отдѣлы „Военное и морское дѣло“ и „Врачебно-санитарное дѣло“, за отсутствіемъ книгъ, которыя можно было бы включить въ эти отдѣлы, выпущены. Каталогъ рукописей (60 стр.), вышедшій изъ печати въ 1907 г., содержитъ 479 названій; въ число ихъ вошли названія и тѣхъ рукописей, описаніе коихъ когда-то было сдѣлано С. И. Мамѣевымъ.

При слѣдующемъ библіотекарѣ С. С. Булыгинѣ (съ 11 мая 1906 г. по 1 августа 1910 г.) поступили въ даръ Музею двѣ библіотеки: Тобольскій Губернскій Статистическій Комитетъ передалъ (1906 г.) въ даръ Музею свою библіотеку, въ составѣ болѣе 2500 томовъ по разнымъ отдѣламъ (XI отдѣл.) и Н. Л. Скалозубовъ въ составѣ 600 названій, главнымъ образомъ сочиненій по сельско-хозяйственнымъ вопросамъ.

Невозможность для библіотекаря, главнымъ образомъ, въ виду отсутствія платныхъ работниковъ, систематизировать поступленія была причиной того, что за время библіотекарства С. С. Булыгина не было подготовлено къ печати продолженія систематическаго каталога и скопился вновь огромный хаотическій матеріалъ.

По уходѣ С. С. Булыгина работы по библіотекѣ пріостановились, т. к. избранный библіотекаремъ П. П. Славинъ исполнялъ обязанности столь короткое время (съ 1 сентября 1910 г. по 1 января 1911 г.), что не могъ фактически ознакомиться даже съ составомъ библіотеки, а затѣмъ она состояла, согласно постановленію Комитета, въ вѣдѣніи консерватора Музея, которому было поручено лишь храненіе ея и надзоръ.

Послѣ долгихъ поисковъ библіотекаря обязанности эти приняла на себя В. Я. Пигнатти (съ 3 Ноября 1911 года—по настоящее время). За время этого библіотекаря были занесены въ инвентари всѣ накопившіяся поступленія, наличность всей библіотеки была провѣрена, и подготовленъ къ печати новый выпускъ систематическаго каталога библіотеки, при чемъ въ этой подготовительной работѣ непосредственное участіе принималъ А. А. Терновскій. Каталогъ этотъ (VII+358 стр.), вышедшій изъ печати въ 1915 году, является продолженіемъ составленныхъ А. А. Терновскимъ и М. В. Филипповымъ каталоговъ: въ него вошли 3715 названій книгъ, поступившихъ въ библіотеку съ 9 Января 1906 года по 1 Января 1915 года, въ количествѣ приблизительно 7000 томовъ.

Такова въ общихъ чертахъ дѣятельность библіотекарей Музея. Въ заключеніе необходимо добавить, что, въ виду незначительности средствъ Музея, библіотекари не располагали средствами на подготовку къ печати матеріаловъ, и весь трудъ въ этомъ направленіи производился безплатно.

Изъ слѣдующей таблицы виденъ приблизительный ростъ библіотеки за время ея существованія.

14 окт. 1890 г.	. . .	342 назв.
1890	. . .	911 „
1891	. . .	344 „
1892	. . .	703 „
1893	. . .	1050 „
1894	. . .	565 „
1895	. . .	602 „
1896	. . .	452 „
1897	. . .	432 „
1898	. . .	504 „
1899 / 1900	. . .	514 „
1901	. . .	157 „
1902	. . .	332 „
1903	. . .	238 „

1904	. . .	192 назв.
1905	. . .	203 „
1906	. . .	171 „
1907	. . .	306 „
1908	. . .	1258 „
1909	. . .	563 „
1910	Количество поступленій въ эти два года	
1911	въ отчетахъ не показано	
1912	. . .	1294
1913	. . .	325
1914	. . .	1257 (657 № Госуд. Думы).

Общая наличность библіотеки на 1-ое Января 1915 года состоитъ около 15000 названій, заключающихъ въ себѣ свыше 25000 томовъ.

Библіотекой пользуются въ помѣщеніи Музея лица, которымъ нужна та или другая книга; члены же Музея могутъ получать книги на домъ.

ГЛАВА V.

Издательская дѣятельность.

2 февраля 1892 года члены Комитета Музея: Н. А. Лыткинъ, С. П. Мамѣевъ, Е. В. Кузнецовъ и Л. Е. Луговскій внесли въ Комитетъ заявленіе о необходимости и своевременности изданія Комитетомъ своего печатнаго органа. Заявленіе было мотивировано требованіемъ § 7 Устава 1890 года: „Къ обязанностямъ Комитета относится изысканіе средствъ къ облегченію публикѣ ознакомленія съ научными богатствами Музея“. Подписавшіе заявленіе видятъ одно изъ такихъ средствъ въ печатномъ словѣ. Музею, дѣятельность котораго развивается широко и быстро, необходимъ собственный органъ. Комитетъ сочувственно отнесся къ заявленію, обсудилъ его всесторонне и вынесъ резолюцію: „Къ изданію Комитетомъ своего печатнаго органа приступить въ нынѣшнемъ же году и выпустить въ свѣтъ, въ видѣ опыта, по накопленіи матеріала, особый сборникъ, подъ названіемъ

„Ежегодникъ Комитета Тобольскаго Губернскаго Музея". Расходы по изданію принять на счетъ Комитета въ числѣ ассигнованныхъ по смѣтѣ на канцелярскіе расходы, печатаніе каталоговъ и пр. суммъ. Редактированіе „Ежегодника" возложить на сдѣлавшихъ заявленіе лицъ, подъ предсѣдательствомъ Дѣйствительнаго Статскаго Совѣтника Вл. Ал. Тройницкаго". Въ засѣданіи Правленія Комитета, состоявшемся 20 апрѣля 1892 года, былъ выработанъ подробный планъ изданія. Рѣшили: 1) обратиться съ ходатайствомъ къ Министру Государственныхъ Имуществъ, чтобы онъ, по соглашенію съ соотвѣтственными учрежденіями, разрѣшилъ придать „Ежегоднику" характеръ повременнаго періодическаго изданія съ программой слѣдующей: отчеты и протоколы засѣданій; хроника Музея; описаніе коллекцій Музея; работы по мѣстнымъ (касающимся Тобольской губерніи) вопросамъ археологіи, этнографіи, естественныхъ наукъ, торговли, промышленности, исторіи, антропологіи, исторіи культуры, географіи, статистики, библіографіи и др. наукъ. 2) для привлеченія сотрудниковъ публиковать объ изданіи въ „Тобольскихъ Губернскихъ Вѣдомостяхъ" и „Сибирскомъ Листкѣ", при чемъ авторамъ, въ видѣ гонорара, предоставляется право получать до 50 экземпляровъ оттисковъ ихъ статей. 3) Просить г. Попечителя Зап. Сиб. Учебн. Округа рекомендовать „Ежегодникъ" для выписыванія въ сельскія школы.

Утвержденіе было получено. Сотрудники тоже нашлись. Нашлись и подписчики, хотя и не въ такомъ количествѣ, какъ предполагалось. Такимъ образомъ достиженію цѣли „Ежегодника" было положено начало. Въ 1-й половинѣ января 1894 года вышла въ свѣтъ первая книжка „Ежегодника Тобольскаго Губернскаго Музея", въ составъ Ред. Комиссіи которой оффиціально входили: Предсѣдатель Правленія Музея и. д. Тобольскаго губернатора Н. М. Богдановичъ, секретарь Правленія Музея Л. Е. Луговскій и члены Музея Е. В. Кузнецовъ, Н. А. Лыткинъ и А. А. Терновскій, фактически же редакціонную работу выполняли Л. Е. Луговскій

и А. А. Терновскій *). „Съ выпускомъ въ свѣтъ настоящаго выпуска „Ежегодника“ Тобольскаго Губернскаго Музея“,—·—пишетъ Редакція, „Тобольскій Губернскій Музей является своего рода иниціаторомъ—иниціаторомъ того рода литературы, который уже значительно распространенъ заграницей, но у насъ въ Россіи еще не имѣлъ представителей. „Съ глубокой вѣрой въ необходимость и полезность начатаго дѣла взялись за него сотрудники „Ежегодника“, около него собрались всѣ мѣстныя культурныя силы. Впослѣдствіи откликнулись ученые изслѣдователи Сибири и Тобольской губерніи. И стали выходить книжка за книжкой выпуски „Ежегодника“. Выходили въ свѣтъ, не смотря на недостатокъ средствъ, не смотря на тяжелую борьбу за существованіе. А тяжелыхъ минутъ въ жизни „Ежегодника“ было много. Порой опасались, удастся ли заплатить за бумагу и печать въ Типографію. Уже для выпуска 2-й книжки пришлось прибѣгнуть къ организаціи издательскимъ фондомъ добровольныхъ пожертвованій. Правленіе Комитета, не смотря на мнѣніе нѣкоторыхъ членовъ о необходимости прекратить издательство, ни въ коемъ случаѣ не хотѣло согласиться на это. Предсѣдатель Комитета указывалъ, что начатое изданіе „Ежегодника“—одно изъ наиболѣе важныхъ для Музея предпріятій и притомъ одно изъ наиболѣе соотвѣтствующихъ его задачамъ: объ изданіи-де было доведено до свѣдѣнія Августѣйшаго Покровителя, который милостиво изволилъ принять первый выпускъ. Въ Собраніи 24 апрѣля 1895 года Ревизіонная Комиссія опредѣленно поставила вопросъ о прекращеніи выпуска „Ежегодника“ до болѣе благопріятнаго времени, такъ какъ онъ поглощаетъ очень много средствъ, давать которыя Музею не подъ силу. Но предсѣдатель Комитета, Н. М. Богдановичъ, отъ лица

*) Въ послѣдующіе годы фактическими редакторами и корректорами „Ежегодника“, кромѣ названныхъ двухъ лицъ—Л. Е. Луговскаго (см. некрологъ его въ 9 вып. „Ежегодника“) и А. А. Терновскаго, были Н. Л. Скалозубовъ, В. А. Ивановскій и В. П. Пигнатти; изъ нихъ А. А. Терновскій и В. П. Пигнатти въ составѣ Ред. Комиссіи остаются и въ настоящее время.

Правленія Комитета на это предложеніе возразилъ: „Возможенъ вопросъ о реформированіи изданія, но не о прекращеніи его, такъ какъ изданіе это въ настоящее время служитъ главнымъ звеномъ, связующимъ Музей съ обществомъ, и только въ немъ, главнымъ образомъ, проявляется дѣятельность Музея... Дружная работа, единодушное согласіе должны быть залогомъ нашего успѣха. Мы всѣми силами должны стараться, чтобы Музей былъ источникомъ свѣта для всѣхъ, а не для немногихъ".

Въ третій разъ тотъ же вопросъ былъ поставленъ на очередь въ засѣданіи 29 апрѣля 1896 года. Возбудили его Преосвященный Агаѳангелъ и и. д. Тобольскаго губернатора баронъ К. П. Фредериксъ. Препія были жаркія, и такъ какъ въ смѣту расходовъ на 1896 годъ не было возможности внести никакой суммы на изданіе „Ежегодника", то высказались за продолженіе изданія на слѣдующихъ условіяхъ: „Ежегодникъ" печатается въ видѣ особаго приложенія къ неоффиціальной части „Тобольскихъ Губернскихъ Вѣдомостей", при чемъ расходъ на бумагу, потребную для трехсотъ отдѣльныхъ оттисковъ, долженъ быть покрытъ путемъ возмѣщенія стоимости ихъ членами Музея, которые получали до сего времени (или имѣютъ получить) выходящіе выпуски безплатно; другихъ расходовъ (печатаніе и наборъ), кромѣ покупки бумаги и уплаты за брошюровку, при такихъ условіяхъ не потребуется. Тутъ же Преосвященный Агаѳангелъ внесъ для пріобрѣтенія бумаги 50 рублей. Послѣ этого засѣданія вопросъ о прекращеніи изданія „Ежегодника" больше не поднимался.

Всю тяжесть борьбы за существованіе „Ежегодника" пришлось выносить на своихъ плечахъ редакторамъ его: на нихъ обрушивались всѣ нападки, они несли на себѣ всю черновую работу, они использовали всѣ свои усилія въ поискахъ средствъ для продолженія изданія.

Часть средствъ на изданіе 8 выпуска далъ А. А. Дунинъ-Горкавичъ, трудъ котораго „Сѣверъ Тобольской губерніи" былъ напечатанъ въ указанномъ выпускѣ. Поступили еще

частныя пожертвованія отъ слѣдующихъ лицъ: В. Г. Земцова (50 р.), Е. В. Плѣшпой (10 р.), І. Н. Рѣшетникова (5 р.), В. Я. Смородникова (50 р.), В. А. Тройницкаго (20 р.), бар. К. П. Фредерикса (5 р.), Н. М. Чукмалдина (50 р.), К. Я. Маляревскаго (40 р.), П. Л. Скалозубова (94 р. 20 к. и 375 руб.).

14 февраля 1900 года было рѣшено для увеличенія издательскаго фонда отчислять въ него всѣ доходы отъ продажи изданій Музея и дубликатовъ, а также °/°/° изъ комиссіонныхъ изданій. Съ 1897 года существенную помощь оказывало Министерство Земледѣлія и Государственныхъ Имуществъ, сначала единовременными субсидіями въ 300—500 рублей, а съ 1902 года оно ежегодно стало давать по 300 рублей. Когда же субсидія Музею достигла 3000 рублей въ годъ, то матеріальная сторона издательской дѣятельности оказалась обезпеченной: можно было болѣе не опасаться за своевременный выходъ книжекъ—былъ бы матеріалъ для нихъ. (См. Приложеніе V).

Нѣкоторыя изданія Музея появились не на страницахъ „Ежегодника“. Это—преимущественно работы освѣдомительнаго и справочнаго характера.

I. При содѣйствіи г.г. Тобольскихъ губернаторовъ были напечатаны:

1) „Уставъ Тобольскаго Губернскаго Музея“ (1890 г.); 2 и 3) „Отчеты за 1890 и 1891 г.г.“; 4—7) „Систематическій каталогъ коллекцій по отдѣламъ (зоологіи, палеонтологіи, этнографіи, гербарію венгерской флоры“).

II. При содѣйствіи А. А. Сыромятникова:

1) „Матеріалы для библіографіи Сибири за 1892 и 1893 г.г.“, составленные С. Н. Мамѣевымъ (закончено это изданіе въ 1893 г. на средства Музея“).

III. При содѣйствіи А. А. Суханова:

„О собираніи растеній для гербарія Тобольской флоры“, составл. В. А. Ивановскимъ, изданіе второе (1910 г.).

IV. На средства Музея изданы:

1) „Археологическій отдѣлъ Музея“, составл. Н. А. Лыт-

кинымъ (1890 г.); 2) „Правила для посѣтителей библіотеки„ (1892 г.); 3 и 4) „Уставы Тобольскаго Губернскаго Музея“ (1895 и 1899 гг.); 5) „Каталогъ выставки картинъ“ (1901 г.). 6) „Краткая записка о Тобольскомъ Губернскомъ Музеѣ (1905 г.); 7) „Личный составъ членовъ Тобольскаго Губернскаго Музея къ 1 іюля 1905 г.“; 8) „Путеводитель по сельско-хозяйственному отдѣлу Музея“ (1906 г.).

„Ежегодники“ 1-й, 2-й, 7-й и 8-й печатались въ губернской типографіи, а остальные—въ типографіи Епархіальнаго Братства.

ГЛАВА VI.

Просвѣтительная дѣятельность Музея.

Музей постоянно и неуклонно, въ теченіе всего своего двадцатипятилѣтняго существованія, служилъ просвѣтительнымъ цѣлямъ.

Каждый приходящій въ него изъ обозрѣнія коллекцій самихъ предметовъ могъ получить болѣе или менѣе полныя свѣдѣнія по географіи, флорѣ, фаунѣ и жизни народовъ губерніи.

Въ первый же годъ основанія Тобольскаго Губернскаго Музея, согласно цѣли, поставленной Уставомъ Музея: „наглядnаго ознакомленія публики съ исторіей Тобольской губерніи и развитіемъ въ ней культуры во всѣхъ ея формахъ и проявленіяхъ“, у Комитета постоянно возникала мысль о постановкѣ въ возможно широкомъ размѣрѣ просвѣтительной дѣятельности Музея. Но дальше простого объясненія членами Комитета посѣтителямъ Музея коллекцій дѣло не шло—отсутствовали и средства, и наличныя силы. Лишь съ 1895 года дѣятельность Музея значительно въ этомъ направленіи расширяется. Общее Собраніе гг. членовъ Музея заслушало 24 апрѣля 1895 года докладъ хранителя Музея Н. Л. Скалозубова о дальнѣйшемъ направленіи дѣятельности Тобольскаго Губернскаго Музея и согласилось съ выводами этого доклада.

Николай Лукичъ полагалъ, что, послѣ того какъ собраны достаточныя коллекціи, библіотека полна всевозможными свѣдѣніями о губерніи,—надо, „чтобы тяжелыя двери нашего Музея отворялись чаще, залы его оживились посѣтителями, и тогда Музей исполнитъ вторую свою задачу—дѣятельность его будетъ связана съ жизнью, онъ будетъ учрежденіемъ общеполезнымъ". Н. Л. полагалъ, что нужно сдѣлать доступными для публики богатства Музея, необходимо предоставить ей право безплатнаго входа въ Музей, и необходимо устройство объяснительныхъ чтеній по археологіи, этнографіи, ботаникѣ, сельскому хозяйству и проч. Первая изъ этихъ тезъ не выполнена до сихъ поръ и, главнымъ образомъ, потому, что средства Музея недостаточны для постановки постоянныхъ безплатныхъ посѣщеній; вторая же теза проводилась во все остальное время жизни Музея.—Въ этомъ направленіи за истекшее время можно указать четыре стороны дѣятельности Музея: доклады, массовые осмотры, съ объясненіемъ коллекцій и, наконецъ, лекціи и рефераты.

Доклады читались въ Общихъ Собраніяхъ Музея, куда широко былъ открытъ доступъ гостямъ, частью членами Музея, частью пріѣзжими изслѣдователями губерніи.

Одни изъ этихъ докладовъ были напечатаны въ „Ежегодникѣ" Музея, другіе же въ повременной печати губерніи. Всего было прочитано 66 докладовъ на темы, касающіяся губерніи (см. Приложеніе VI).

Музей былъ открытъ для обозрѣнія публики ежедневно, кромѣ понедѣльниковъ, за плату по 20 коп. со взрослаго и по 10 коп. съ малолѣтнихъ и учащихся. Всего Музей за двадцать пять лѣтъ посѣтило 43714 человѣкъ, которые распредѣляются по годамъ слѣдующимъ образомъ:

Годы.	Безплатный осмотръ.		Платныя посѣщенія.			Всего посѣщеній.
	Учащимся.	Общіе.	Взросл.	Малол.	Общее число.	
1889	„	818	„	„	1567	2385
1890	„	„	„	„	„	1577
1891	„	„	„	„	„	2027
1892	„	„	„	„	1272	1272
1893	20	3274	1361	416	1777	5071
1894	52	4217	1328	400	1728	5997
1895	„	„	1108	275	1383	1383
1896	29	„	657	266	923	952
1897	„	„	595	382	977	977
1898	„	„	563	196	759	759
1899	90	„	597	207	804	894
1900	„	241	532	301	833	1074
1901	10	„	523	318	841	851
1902	273	„	498	307	805	1078
1903	241	„	538	348	886	1127
1904	91	1351	448	322	770	2212
1905	243	420	332	216	548	1211
1906	62	280	590	313	903	1245
1907	76	146	206	85	291	513
1908	114	„	472	390	862	976
1909	301	432	586	334	920	1653
1910	264	223	677	372	1049	1536
1911	81	1054	710	260	970	2105
1912	184	„	744	398	1142	1326
1913	378	„	750	502	1252	1639
1914	„	450	„	„	1424	1874

Кромѣ платныхъ посѣщеній, въ Музеѣ были постоянные безплатные, групповые обзоры. Группы учащихся, крестьянъ, солдатъ и др. лицъ осматривали Музей въ сопровожденіи своихъ руководителей. При этихъ посѣщеніяхъ объясненіе коллекцій давали то консерваторы, то смотрители Музея.

15 ноября 1897 года была организована въ Музеѣ Кустарная коммиссія, по иниціативѣ которой, согласно постановленію Распорядительнаго Комитета отъ 22 Апрѣля 1898 г.,

было рѣшено устраивать публичныя объяснительныя чтенія въ Музеѣ, при чемъ за образецъ ихъ были приняты воскресныя объяснительныя чтенія при Московскомъ Политехническомъ Институтѣ.

Всѣхъ чтеній было устроено 21, на которыхъ и объяснялась слушателямъ та или другая коллекція; въ числѣ ихъ можно назвать такія, какъ быть сѣверныхъ инородцевъ, о вьюнѣ или миногѣ, что такое торфъ, какіе продукты можно приготовлять изъ кости, Угличскій колоколъ и др.; на всѣ эти чтенія назначалась регистраціонная плата въ 2 коп. съ вошедшаго; въ среднемъ посѣщаемость выражалась въ 150 человѣкъ (См. прил. VI).

6 Сентября 1904 года Распорядительный Комитетъ, желая поставить дѣло публичныхъ объясненій коллекцій Музея на прочныхъ основаніяхъ, обратился съ просьбой къ мѣстному Уѣздному Комитету Попечительства о народной трезвости. Хранителемъ Музея В. А. Ивановскимъ была составлена докладная записка въ Губернскій Комитетъ Попечительства и препровождена въ концѣ ноября по назначенію. Комитетъ Музея бралъ на себя нѣкоторыя обязательства по содѣйствію просвѣтительнымъ цѣлямъ Попечительства, путемъ устройства объясненій коллекцій, чтеній и т. д. Попечительство дало 500 руб. При этомъ выработаны положенія, устанавливавшія взаимоотношенія Комитета Попечительства и Комитета Музея: „1) въ 1905 году по воскреснымъ днямъ (всего до 15 разъ въ годъ) Музей будетъ открываться для безплатнаго осмотра посѣтителями коллекцій Музея, при чемъ объясненія коллекцій будутъ производиться кѣмъ-либо изъ членовъ Музея; 2) Попечительство о народной трезвости можетъ устраивать по воскреснымъ и, если найдетъ для себя удобнымъ, по будничнымъ днямъ, въ зданіи Музея чтенія съ объясненіями коллекцій (въ теченіе года до 15 разъ), при чемъ число чтеній, по соглашенію, можетъ быть уменьшено и замѣнено демонстрированіемъ коллекцій съ объясненіемъ ихъ. При чтеніяхъ могутъ присутствовать члены Комитета

Музея". По винѣ Попечительства число осмотровъ и лекцій было далеко меньше условленнаго.

Еще въ Общемъ Собраніи 20 октября 1899 года былъ поднятъ вопросъ о платныхъ публичныхъ лекціяхъ на разныя общія темы. Починъ въ этомъ дѣлѣ принадлежитъ М. Н. Костюриной. Согласно выработанному ею плану, Комитетъ Музея озаботился организаціей такихъ лекцій. Но необходимость получать на каждую лекцію особое разрѣшеніе г. Попечителя Западно-Сибирскаго Учебнаго Округа, проволочка, связанная съ такой необходимостью, убили дѣло, и состоялась лишь одна лекція А. Е. Богдановскаго на тему: „Изложеніе и критика пессимизма". Этимъ дѣло и кончилось. Лишь въ 1908 году удалось продолжить начатое. Съ одной стороны потому, что для прочтенія лекціи не требовалось разрѣшеніе администраціи, съ другой—благодаря энергіи и любви къ дѣлу Ф. С. Ершова. Постановленіемъ Распорядительнаго Комитета отъ 16 января 1908 года была организована особая Комиссія по устройству научно образовательныхъ чтеній при Тобольскомъ Музеѣ. Комиссія эта функціонируетъ до сего времени. Естественно, что лекціи не могли носить систематическаго характера, благодаря трудности найти достаточное число лекторовъ въ такомъ небольшомъ городѣ, какъ Тобольскъ. Во всякомъ случаѣ, былъ организованъ рядъ лекцій, представлявшихъ каждая самостоятельную бесѣду. Большею частью лекціи читались на общія научныя темы, каковы, напримѣръ: основныя понятія объ электричествѣ; основныя понятія науки о жизни; изъ исторіи развитія драмы, лирики и эпоса; землетрясенія, причины ихъ и происхожденіе и др.. Частью лекціи пріурочивались къ событіямъ дня. Такъ, въ числѣ другихъ можно назвать: о Судѣ Присяжныхъ, комета Галлея, Ломоносовъ—его научная дѣятельность, Никитинъ и его творчество, Надсонъ и его поэзія и др.

Всѣхъ лекцій за истекшіе семь лѣтъ было организовано 52. Входъ на лекціи обусловливался регистраціонной платой въ 5 коп.

Нельзя не отмѣтить, что Ф. С. Ершовъ, бывшій душой этого дѣла, въ августѣ мѣсяцѣ 1910 года оставилъ Тобольскъ, и съ того времени лекціоннымъ бюро завѣдуетъ Е. Н. Раева (См. Прилож. VII).

Съ февраля 1915 года составъ лекціоннаго бюро былъ нѣсколько расширенъ привлеченіемъ новыхъ членовъ, и удалось устроить рядъ лекцій по вопросу о наслѣдственности, по бактеріологіи и др. Съ наступленіемъ весны, съ конца апрѣля, лекціи должны были пріостановиться, и продолженіе ихъ предположено осенью: выработано по разнымъ вопросамъ нѣсколько серій лекцій, которыя будутъ прочитаны въ 1915—1916 академич. году.

11 мая 1910 года при Музеѣ былъ открытъ безплатный кабинетъ для чтенія. Краткая исторія этого учрежденія такова.

Когда при Музеѣ сталъ издаваться „Ежегодникъ“, и завязались прочныя связи съ редакціями періодическихъ изданій, Распорядительнымъ Комитетомъ были разосланы письма редакціямъ многихъ изданій съ просьбой выслать Музею свои изданія въ обмѣнъ на „Ежегодникъ“ Тобольскаго Губернскаго Музея“.

Съ каждымъ годомъ связь эта крѣпла и ширилась, и притокъ періодическихъ изданій, преимущественно Сибирскихъ, увеличивался. Къ сожалѣнію, пользоваться ими могло небольшое количество лицъ—только члены Музея. Тогда Распорядительному Комитету Консерваторомъ Музея, В. П. Пигнатти, было предложено устроить при Музеѣ безплатный кабинетъ для чтенія.

Постановленіемъ отъ 5 апрѣля 1910 года Комитетомъ рѣшено было Кабинетъ открыть, и завѣдываніе имъ поручить В. П. Пигнатти. Г. Тобольскій Губернаторъ 13 апрѣля 1910 года утвердилъ отвѣтственнымъ лицомъ по читальнѣ В. П. Пигнатти. Читальня была открыта въ нижнемъ этажѣ Музея. Она заняла двѣ залы въ правомъ крылѣ Музея. Служащимъ по ней былъ приглашенъ А. В. Гладышевъ.

Въ теченіе пятилѣтняго существованія Кабинетъ имѣлъ

на своихъ столахъ 240 разныхъ періодическихъ изданій. Количество ежегодно получаемыхъ изданій колеблется отъ 104 до 150. Количество, безпрерывно въ теченіе пяти лѣтъ высылаемыхъ Кабинету, изданій—86. Большинство этихъ изданій любезно посылались редакціями Кабинету безплатно, и лишь нѣкоторыя выписывались на средства Кабинета, состоящія изъ суммъ, ассигнуемыхъ Кабинету Тобольскимъ Губернскимъ Музеемъ и ежегодной субсидіи Тобольской Городской Думы.

За пятилѣтнее существованіе Кабинета его посѣтило 29938 челов. Изъ этого числа посѣщеній на мужчинъ приходится 24865, на женщинъ—5073.

Распредѣленіе по годамъ имѣетъ такой видъ,

Г о д а.	Муж.	Жен.	Всего.	Число дней откр. Каб.
1910 (съ 11 мая)	2445	658	3103	231
1911	4547	1636	6183	354
1912	5189	1163	6352	352
1913	5195	916	6111	336
1914	5569	511	6080	349
1915 (по 10 мая)	1920	189	2109	117

Среднее число ежедневныхъ посѣщеній за пять лѣтъ 17, наибольшее—50, наименьшее—3. Кабинетъ за пять лѣтъ былъ открытъ 1739 дней.

ГЛАВА VII.

Метеорологическая Станція при Тобольскомъ губернскомъ Музеѣ.

Послѣ многолѣтнихъ скитаній, начавшихся чуть ли не съ перваго дня основанія Тобольской Метеорологической Станціи *) въ 1828 году, она 1-го іюля 1890 года была перенесена къ Тобольскому Губернскому Музею. Этимъ

*) Съ іюля 1884 года преобразована въ Станцію II разряда 1 класса.

перемѣщеніемъ она обязана Л. Е. Луговскому, производившему наблюденія съ 1 ноября 1887 года. Въ это время Станція помѣщалась при его квартирѣ, въ подгорной части города. Но занятый, помимо своихъ служебныхъ обязанностей, еще дѣлами Музея, онъ счелъ удобнымъ, съ согласія Тобольскаго Губернатора и Правленія Комитета Музея, перенести къ Музею Станцію, тѣмъ болѣе, что содѣйствіе въ производствѣ наблюденій обѣщалъ смотритель Музея В. И. Гартунгъ, согласившійся дѣлать отсчеты и записи въ тѣ срочные часы, когда Л. Е. Луговскій былъ занятъ очередными дѣлами. Въ 1890 году оба они очень аккуратно вели наблюденія. Но съ уходомъ В. И. Гартунга Станція лишилась своего работника, а новый смотритель наблюденій производить не пожелалъ, и съ этого времени стало невозможнымъ дѣлать аккуратныя записи. Л. Е. Луговскій могъ бывать на станціи не ежедневно и не во всѣ срочные часы, поэтому въ 1891 году допущено, особенно въ февралѣ и въ декабрѣ, много пропусковъ. Хотя добровольные наблюдатели находились почти всегда, но все-же не полны наблюденія за 1892, 1893 и 1894 годы. Съ октября 1894 года до мая 1895 года наблюденія вовсе не производились. 14 апрѣля 1895 года станцію перенесли въ подгорную часть города, на Благовѣщенскую площадь; въ томъ же году она была перенесена въ нагорную часть, во дворъ городской больницы; въ 1897 году ее снова перенесли въ подгорную часть, въ зданіе ветеринарно-фельдшерской школы. Вслѣдствіе неисправнаго состоянія приборовъ, страдавшихъ отъ частыхъ перемѣщеній съ мѣста на мѣсто, а также вслѣдствіе многихъ другихъ обстоятельствъ, до 1 іюля 1898 года наблюденія производились крайне небрежно и представляютъ очень малую цѣнность. Лишь съ іюля 1898 года работа на Станціи наладилась. Ученики ветеринарно-фельдшерской школы, подъ руководствомъ и при самомъ дѣятельномъ участіи директора школы, А. Ф. Ушарова, внимательно и точно производили наблюденія. Такъ какъ А. Ф. Ушаровъ очень интересовался какъ работой станціи, такъ и работой Музея,

и полагалъ, что Станція лишь тогда будетъ успѣшно выполнять работу, когда ею будетъ вѣдать серьезное учрежденіе, то онъ и предложилъ перенести Станцію снова къ Тобольскому Губернскому Музею. Состоялось соотвѣтствующее постановленіе Комитета Музея, и 22 ноября 1899 года, послѣ 1 часа дня, всѣ приборы Станціи были перенесены въ Музей: Станція перешла въ его вѣдѣніе. Съ этого времени Станція функціонируетъ вполнѣ исправно; лишь въ началѣ 1904 года и въ концѣ 1907 года, по причинамъ отъ Музея не зависящимъ, въ наблюденіяхъ были значительные пропуски. Съ 1908 года, при содѣйствіи хранителя Музея, В. Н. Пигнатти, Станція приведена въ прекрасное состояніе и къ участію въ содѣйствіи ей привлечено Переселенческое Управленіе.

Наблюденія станціи напечатаны въ слѣдующихъ изданіяхъ:

I. Въ „Лѣтописяхъ Главной Николаевской Физической Обсерваторіи".

1) Ежедневныя наблюденія за 1890, 1900, 1903, 1905, 1906, и съ 1908 г.

2) Ежемѣсячные выводы за 1890, 1891, I—III и V—XII 1893, I и IV—IX 1894, V—VI и IX -XII 1897, 1898 -1903, V—XII, 1904, 1905, 1906, I -VIII 1907 и съ 1908 г.

II. Въ „Тобольскихъ Губернскихъ Вѣдомостяхъ": отдѣльныя наблюденія и нѣкоторые выводы: 1910 г. №№ 22 - 26, 28—52; 1911 г.№№ 2—19, 23—26.

III. Въ „Сибирскомъ Листкѣ": отдѣльныя наблюденія и выводы: въ №№ 1909 г. №№ 9, 19, 42; 1910 г. №№ 53, 91, 101, 115.

IV. Въ „Ежегодникѣ Тобольскаго Губернскаго Музея": Отчеты по Станціи за года 1908—1914, со среднимі мѣсячными, въ выпускахъ XVII—XXII и XXIV.

Мѣстоположеніе. Музей, при которомъ находится Станція, расположенъ въ возвышенной части города, вблизи восточной его окраины, въ сѣверной части городского сада, разбитаго у памятника Ермаку. Станція помѣщена во дворѣ

Музея довольно открыто. Къ E и S E, по дну оврага, протекаетъ ручеекъ „рѣчка Кудюмка“; къ N E, N и N W—зданія нагорной части города, не особенно высокія; къ W и S W—обширная площадь; къ S S W—церковь; къ S и S E—садъ и флигель Музея.

Абсолютная высота. Въ 1890 году превышеніе поверхности ртути въ чашкѣ барометра надъ среднимъ уровнемъ Иртыша, по произведенной нивеллировкѣ, было=29.99 саж. (=64 м.); если же принять высоту Иртыша по Г. Ф. Абельсу („Метер. Обозр.“ кн. XI)=19.8 саж. (=42 м.)., то получимъ абсолютную высоту барометра=106 м. Въ 1899 году, пользуясь новыми данными о высотѣ рѣки Туры близь Тюмени и Иртыша у Омска, вычислены новыя поправки къ опредѣленнымъ Г. Ф. Абельсомъ высотамъ уровней Иртыша и Оби въ нѣкоторыхъ пунктахъ; при этомъ абсолютную высоту нулевой сваи водомѣрнаго поста въ Тобольскѣ получили=20,8 саж. (44.38 м.. Въ ветеринарно-фельдшерской школѣ (до 22 ноября 1899 года) барометръ и анероидъ находились на высотѣ 11.48 м. надъ нулемъ водомѣрнаго поста, и, слѣдовательно, на высотѣ 55.9 м. надъ уровнемъ моря. Съ 22 ноября 1899 года анероидъ находился на 0.1 м. ниже нижней ступени крыльца у входа въ Музей, высота которой надъ нулемъ водомѣрнаго поста, по нивеллировкѣ Г. Ф. Абельса=61.26 м. Абсолютная высота анероида, такимъ образомъ, была=105.6 метр. Въ 1900 году барометръ помѣщенъ на разстояніи 0.9 м. надъ уровнемъ пола; высота-же пола=63.00 м., такъ что высота барометра получилась=108.3 метра надъ уровнемъ моря. Въ позднѣйшее время, хотя барометръ и переносился изъ комнаты въ комнату, но высота его всегда оставалась та же.

Барометръ. 15 сентября 1891 года Г. Ф. Абельсъ нашелъ поправку барометра Фусса № 690 для показанія 760 м. м.=2.5 м.м., (на 0.1 м.м. больше прежней). Согласно съ этимъ видоизмѣнены поправки барометра для другихъ показаній и въ такомъ видѣ введены въ „Лѣтописи“ 1891 года за время съ 1 января до 1 ч. дня 15 сентября, когда Г. Ф

Абельсъ отлилъ немного ртути изъ цистерны барометра и затѣмъ опредѣлилъ поправки для 760 м.м.=0.4 м.м. Она и введена въ „Лѣтописи“ съ 9 ч. вечера 15 сентября. 7 сентября 1899 года барометръ былъ поврежденъ послѣ 7 часовъ вечера, а по 30 іюня 1900 года наблюденія производились по анероиду Ноде № 227, показанія котораго приведены къ барометру, на основаніи сравненія за августъ и сентябрь. 22 ноября 1899 года анероидъ перенесенъ въ зданіе Музея. Исправленный въ Екатеринбургской Обсерваторіи, барометръ Фусса № 690 установили въ залѣ Музея, такъ что на него не падали лучи солнца, и съ 1-го іюля 1900 года по нему стали дѣлать наблюденія. Найденная въ іюнѣ 1900 года въ Екатеринбургской Обсерваторіи поправка=0.13 м.м. примѣнена къ соотвѣтственнымъ наблюденіямъ. Въ 1904 году А. Р. Бейеръ нашелъ новую поправку=0.18 м.м. Въ іюлѣ 1911 года, доливши ртуть=0. 1 м.м., 18 іюля 1911 года, барометръ перенесли въ сосѣднюю съ прежней комнату рыбнаго отдѣла, болѣе темную, гдѣ онъ помѣщенъ на стѣнѣ на прежней высотѣ. Здѣсь же на стѣнѣ помѣщенъ малый барографъ Ришара, изъ числа двухъ, пожертвованныхъ Станціи Тобольской Городской Думой. Другой такой же барографъ переданъ во временное пользованіе Метеорологической Станціи при Тобольской Сельско-хозяйственной школѣ въ деревнѣ Соколовой.

Психрометрическая будка. Будка нормальнаго типа, съ неприкасающейся лѣстницей, выкрашенная въ бѣлую краску, находится на разстояніи 27 метровъ къ E отъ Музея, на открытой площадкѣ, покрытой травой; къ N отъ будки невысокій навѣсъ 11 см. вышины, за которымъ къ N и N E идетъ оврагъ съ дорогой въ нижнюю часть города; къ S въ разстояніи 32 метр., начинаются деревья сада. Къ S W флигель Музея, въ разстояніи 26.5 м. Окружена будка деревянной оградой въ 0, 9 м. вышины, 11 м. длины и 9 м. ширины. Высота шариковъ термометровъ надъ поверхностью земли=3.6 м. Въ клѣткѣ, укрѣпленной внутри будки, между двумя поперечными брусьями, помѣщены: термометръ

сухой и смоченный № 5843, максимальный № 2464 и минимальный № 9491 и волостной пиромстръ Соссюра № 669. Въ S E углу будки 1 марта 1909 года установленъ эвапорометръ Вильда, пріобрѣтенный на средства Тобольскаго Переселенческаго Управленія. 27 марта 1909 года на поперечномъ брусѣ, къ N отъ клѣтки, помѣщенъ термографъ Ришара, пріобрѣтенный на средства агрономической организаціи Тобольской губерніи. Гигрографъ Ришара, пріобрѣтенный на средства этой же организаціи, оказался неисправнымъ: функціонировалъ онъ плохо, былъ отправленъ обратно Ф. О. Мюллеру, гдѣ по сію пору и находится.

Дождемѣръ. Въ іюлѣ 1890 года былъ врытъ въ оградѣ будки, вблизи ея, особый столбъ, на которомъ и помѣщенъ дождемѣръ. Верхній край его отстоялъ на 2.1 м. отъ поверхности земли. По предложенію Г. Ф. Абельса, въ маѣ 1892 года дождемѣръ перемѣщенъ подальше отъ будки, на болѣе открытое мѣсто. 22 ноября 1899 года дождемѣръ замѣненъ новымъ, съ защитой Нифера, установленнымъ въ разстояніи=6 м. къ S W отъ будки. Высота его края надъ поверхностью земли=2.2 м.

Снѣгомѣрная рейка. Снѣгомѣрныя рейки устанавливаются: въ саду около памятника Ермаку и во дворѣ Музея.

Флюгеръ. Въ 1890 году, въ іюлѣ, на куполѣ Музея, на высотѣ 14,8 м., былъ установленъ флюгеръ Вильда съ одной доской—указателемъ. Онъ господствовалъ надъ окружающей мѣстностью, такъ какъ зданія, болѣе высокія, чѣмъ Музей, вліянія оказывать почти не могли: они находились на достаточно большомъ разстояніи. 1 ноября, изъ предосторожности, его соединили съ громоотводомъ, и тогда высота его надъ поверхностью земли стала на 1.6 м. ниже, т. е.= 13.2 м. Съ 22 ноября 1899 года наблюденія до конца года велись безъ помощи инструмента, такъ какъ флюгеръ былъ въ починкѣ до 12 января 1900 года, когда его установили на высотѣ 15.1 м. на куполѣ Музея. При осмотрѣ Станціи А. Р. Бейеромъ въ 1904 году, стержень флюгера былъ укрѣпленъ основательнѣе, такъ какъ отъ силы вѣтра онъ сталъ повер-

тываться, что и случилось 8 іюня 1904 года. 13 іюля 1911 года А. Р. Бейеръ, при осмотрѣ имъ Станціи, установилъ и юстировалъ на той же высотѣ новый флюгеръ съ двумя досками-указателями, онъ, пріобрѣтенный на средства Переселенческаго Управленія.

Геліографъ. На куполѣ Музея 4 октября 1908 года установленъ къ S отъ флюгера, на высотѣ 14.5 м. геліографъ Кэмпбеля, принадлежащій Екатеринбургской Обсерваторіи.

Станціей былъ полученъ еще нефоскопъ Финемана для опредѣленія направленія движенія облаковъ, но вслѣдствіе малой пригодности, онъ, по отзыву г. Инспектора Екатеринбургской Обсерваторіи, не примѣнялся къ наблюденіямъ, и наблюденія надъ движеніемъ облаковъ производятся безъ инструмента.

Часы. Наблюденія производятся согласно показаніямъ времени пружинныхъ стѣнныхъ часовъ, помѣщенныхъ около барометра и карманныхъ часовъ „Mitad“, вывѣренныхъ въ Николаевской Главной Физической Обсерваторіи. Часы свѣряются съ аппартными часами на телеграфѣ.

Дѣятельность станціи. Станція производитъ всѣ наблюденія, требуемыя инструкціей отъ станціи II разряда I класса: надъ давленіемъ атмосферы, температурой и влажностью воздуха, направленіемъ и скоростью вѣтра, облачностью, осадками, вскрытіемъ и замерзаніемъ рѣки Иртыша у г. Тобольска, грозами, снѣговымъ покровомъ, гидрометеорами и различными оптическими и электрическими явленіями. Кромѣ того наблюдается испареніе влаги по вѣсовому эвапорометру Вильда, продолжительность солнечнаго сіянія по геліографу Кэмпбеля и температура на поверхности почвы. Обработанные матеріалы наблюденій отсылаются въ Екатеринбургскую Обсерваторію. Ежедневно въ 7½ часовъ утра отправляется съ 1 ноября 1912 года въ Главную Николаевскую Обсерваторію телеграмма о состояніи погоды: Мѣсячные выводы изъ наблюденій, обработанныхъ по системѣ Р. Э. Регеля (примѣнительно къ нуждамъ сельскаго хозяй-

ства), печатаются въ „Ежегодникѣ Тобольскаго Губернскаго Музея“, начиная съ 1908 года.

Иногда Станціи приходится отвѣчать на вопросы наблюдателей небольшихъ Станцій губерніи, обращающихся къ Тобольской Станціи за разрѣшеніемъ нѣкоторыхъ недоумѣній. Почти послѣ каждой бури Станція выдастъ справку о силѣ и направленіи вѣтра Канцеляріи Тобольскаго Воинскаго Начальника, такъ какъ бури, особенно съ градомъ, разрушительно дѣйствуютъ на оконныя стекла въ солдатскихъ казармахъ, расположенныхъ на открытомъ мѣстѣ, и справка Станціи является какъ бы оправдательнымъ документомъ.

Средства Станціи. Съ 1905 года Станція получаетъ ежегодно субсидію отъ Екатеринбургской Обсерваторіи и съ 1908 года, по ходатайству Хранителя Музея, В. Н. Игнатти, 180 рублей отъ Переселенческаго Управленія. Эти средства составляютъ жалованіе наблюдателя Станціи—замѣняется оно съ сентября 1908 года квартирой при Музеѣ. Реставрируется Станція на средства Музея и на частныя пожертвованія. Приборами снабжаютъ Станцію Екатеринбургская Обсерваторія, Переселенческое Управленіе, Агрономическая Организація Тобольской губерніи, Музей, а иногда и частныя лица.

Личный составъ. Завѣдуетъ матеріальной частью Станціи хранитель Музея В. Н. Игнатти, состоящій въ этой должности съ 1908 года. Производитъ и обрабатываетъ наблюденія съ 1 іюля 1908 года Е. Л. Писаревскій, корреспондентъ Николаевской Главной Физической Обсерваторіи.

Приложеніе 1.

Сводная вѣдомость

движенія суммъ Музея по годамъ и по статьямъ прихода и расхода съ 14 октября 1890 года по 1 января 1915 года.

ГОДЫ	ПРИХОДЪ		РАСХОДЪ	
	Рублей	Коп.	Рублей	Коп.
1890	1221	99	333	59
1891	2122	96	1954	36
1892	1454	65	935	90
1893	805	10	1273	32
1894	748	02	848	33
1895	2389	07	2100	25
1896	3121	42	1735	47
1897	1486	18	1025	49
1898	924	75	1366	83
1899	1142	48	1020	48
1900	882	96	1054	96
1901	492	19	846	13
1902	959	12	576	32
1903	620	63	769	89
1904	1443	85	890	65
1905	5464	50	6578	98
1906	10566	97	5869	42
1907	4977	83	8877	92
1908	1845	04	2672	40
1909	2250	28	2558	88
1910	5834	35	4276	20
1911	6282	26	7756	19
1912	5012	59	3541	37
1913	5768	96	7024	83
1914	4275	10	3709	94
ВСЕГО . .	72093	24	69604	10

гатокъ на 1 января 1915 г. . . . . 2489 руб. 14 коп.,
ъ которыхъ основной капиталъ Музея 1792 „ 57 „

Статьи прихода.	Руб.	К.	Статьи расхода.	Руб.	К.
Статист. Ком-томъ передано 14/X 1890 г. .	424	99	Жалованье служащимъ	11748	11
Членскихъ взносовъ	5924	—	Отопленіе, освѣщеніе и мелк. хоз. расходы	4993	65
Входной платы въ Музей	4301	15	Канцелярскіе расходы	1160	93
Входной платы за лекціи	281	63	Покупка и монтировка коллекцій . .	3084	93
Пожертвованій	8388	72	Покупка и переплетъ книгъ. . . .	3490	50
Продажа изданій Музея	802	35	Ремонтъ и постройка зданій. . . .	20363	09
Наемъ флигеля	1047	85	Витрины и мебель	3766	42
Комиссіон. по прод. чужихъ изд. и издѣл.	580	70	Печатаніе „Ежегодника“ и др. изданій .	7700	45
%%% на капиталъ	1991	01	Организація экскурсій	7112	98
Отъ гор. Углича за храненіе колокола .	600	—	Расходы по путеводителю по Музею . .	328	56
Отъ Департамента Земледѣлія . . .	20500	—	Выставки и лекціи	2206	53
Отъ Тоб. Губ. Агрономич. Совѣщанія . .	1260	—	Метеорологическая станція	220	74
Отъ Переселенческаго Управленія. . .	1141	—	Страхованіе флигеля	115	93
Отъ Тоб. Губ. Ком. Попеч. о Народ. Трезвости	17304	24	Альбомъ Государю Императору . . .	218	—
Отъ Екатеринбургской Обсерваторіи . .	712	50	Памятникъ Л. Е. Луговскому . . .	54	60
Отъ Тоб. Губ. Выстав. Комит. Омской выставки	1285	—	Вѣнокъ Н. М. Мартьянову	20	—
Отъ Тоб. Гор. Думы	100	—	Переходящихъ суммъ	295	12
Отъ Ботанич. Музея Академіи Наукъ . .	1000	—	Возвратъ долга	2372	71
Отъ Русск. Географич. Общества . . .	300	—	Потеряно при залогѣ и продажѣ %%% бумагъ	350	85
Отъ Музея Императора Александра III. .	450	—			
Переходящихъ суммъ	295	12			
Позаимствовано	2972	71			
Возвратъ авансовъ.	430	27			
ВСЕГО . .	72093	24	ВСЕГО . .	69604	10

Приложеніе II.

Библіографія Музея.

Ниже помѣщенный списокъ статей и замѣтокъ, выбранныхъ изъ повременныхъ изданій Тобольской губерніи, имѣетъ непосредственное отношеніе къ исторіи Тобольскаго Губернскаго Музея. При основаніи Музея большинство протоколовъ Общихъ Собраній, а частью и отчеты по Музею печатались въ „Тобольскихъ Губернскихъ Вѣдомостяхъ“. Позднѣе, въ виду отсутствія средствъ, даже значительныя работы Музея помѣщались въ „сельско-хозяйственномъ отдѣлѣ Тобольскихъ Губернскихъ Вѣдомостей“,—такъ, напримѣръ, напечатано начало путеводителя по сельско-хозяйственному отдѣлу Музея, каталогъ сельско-хозяйственной библіотеки Музея и пр. Наконецъ, въ тѣхъ же изданіяхъ напечатана часть докладовъ или рефератовъ о докладахъ, сдѣланныхъ въ стѣнахъ Музея, и результаты обработки не членами Музея матеріала, принадлежащаго Музею.

Для составленія списка были просмотрѣны:

1) „Тобольскія Губернскія Вѣдомости“ („Тоб. Губ. Вѣд.“) съ 1899 по 1915 г., съ приложеніемъ „Отдѣла Сельскаго Хозяйства и Кустарной промышленности“ („Отд. С. Х. и Куст. пром“.) съ 1896 г. по 1906.

2) „Тобольскія Епархіальныя Вѣдомости“ („Тоб. Еп. Вѣд.“) съ 1889 г. по 1915 годъ.

3) „Календарь Тобольской Губерніи“ („Кал. Тоб. Губ.“) съ 1889 г. по 1915 г.

4) „Сибирскій Листокъ“ („Сиб. Лист.“) съ 1891 по 1915 г.

5) „Сибирская Торговая Газета“ („Сиб. Тор. Газ.“) съ 1897 г. по 1915 г.

6) „Родной Голосъ“ (Род. Гол.“) за 1906 г.

7) „Тобольскій Край“ („Тоб. Кр.“) за 1907 г.

8) „Тоболъ“ за 1907 г.

9) „Сибирская Окраина“ („Сиб. Окр.“) за 1907 г.

10) „Свѣдѣнія о санитарно-ветеринарномъ положеніи Тоб. губ. („Св. о с.-вет. пол. Тоб. губ.“.)

1889 г.

1. **Журналъ Тобольскаго Губернскаго Статистическаго Комитета** марта 13 дня, 1889 года, № 5.
   Заявленіе членовъ С. Н. Мамѣева и Н. А. Лыткина о необходимости имѣть уставъ для Музея.
   „Тоб. Губ. Вѣд.“, № 15.

2. **М. Д. С.** 1-е октября 1888 г.
   Въ статьѣ описано торжество освященія зданія М., приведена полностью рѣчь Губернатора В. А. Тройницкаго. Кал. Тоб. губ.

3. **К. Г.** Тобольскъ.
   29 декабря. Маскарадъ въ пользу Тоб. Губ. Музея.
   „Тоб. Губ. Вѣд.“ № 1.

4. **Отчетъ по маскараду,**
   устроенному 29 декабря 1889 года для усиленія средствъ Тоб. Губ. Музея. Собрано было 435 р. 36 к
   „Тоб. Губ. Вѣд.“ № 1.

5. **Тобольскъ.**
   5 апрѣля. Замѣтка о собраніи лицъ приглашенныхъ для обсужденія проэкта устава Общества для управленія Губ. Музеемъ.
   „Тоб. Губ. Вѣд.“ № 15.

1890 г.

6. **К. Г.** Тобольскъ.
   Сѣтуя на неосвѣдомленность русской пресы о Сибирскихъ Музеяхъ, авторъ даетъ описаніе Тоб. Губ. Музея. „Тоб. Губ. Вѣд.“ № 19.

7. **К. Г.** Тобольскъ.
   Сообщеніе о выходѣ изъ печати и краткій отзывъ о каталогѣ библіотеки Тоб. Губ. Музея, составленномъ С. Н. Мамѣевымъ, и о „Ключѣ къ гербарію флоры Тобольска и его окрестностей“, составленномъ Л. Е. Луговскимъ.
   „Тоб. Губ. Вѣд.“ № 24.

8. **Журналъ Тобольскаго Статистическаго Комитета**
   іюля 10 дня, 1890 года: „Объ Образованіи Общества для завѣдыванія Тобольскимъ Музеемъ.“
   „Тоб. Губ. Вѣд.“ № 33.

9. **Луговскій Л.**, секретарь Комитета. Журналъ засѣданія членовъ-учредителей Комитета Тобольскаго Губернскаго Музея 14 окт. 1890 года.
   „Тоб. Губ. Вѣд.“ № 44

10. **Лыткинъ Н.** Краткій очеркъ открытія Тобольскаго Губернскаго Музея.
    Кал. Тоб. губ.

1891 г.

11. **К. Г.** Тобольскъ.
    Отзывъ о брошюрѣ: „Археологическій отдѣлъ Тоб. Губ. Музея,“ составленной хранителемъ Музея Н. А. Лыткинымъ.
    „Тоб. Губ Вѣд.“ № 3.

12. **Тобольскъ,** 10 іюля 1891 года. Посѣщеніе Тобольска и Музея Его Императорскимъ Высоче-

ствомъ Цесаревичемъ Николаемъ Александровичемъ.

„Тоб. Губ. Вѣд.“ № 28.

13. **Т. (Тройницкій В. А.)** Проѣздъ Его Императорскаго Высочества Государя Наслѣдника Цесаревича и Великаго Князя Николая Александровича по направленію отъ Томска до Омска, по Тобольской губерніи, въ іюлѣ 1891 года.

Подробное описаніе посѣщенія Тобольска и Тобольскаго Губернскаго Музея.

Приложеніе къ „Тобольскимъ Губернскимъ Вѣдомостямъ“ № 30.

14. **Отъ Правленія Комитета Тобольскаго Губернскаго Музея.**

О пожертвованіяхъ, поступившихъ въ библіотеку, съ 1 января по 1 августа 1891 г. съ алфавитнымъ спискомъ жертвователей.

„Тоб. Губ. Вѣд.“ № 36 и 38.

15. **Луговскій Л.**, секретарь. Протоколъ засѣданія чрезвычайнаго Собранія Комитета Тобольскаго Губернскаго Музея 13 октября 1891 года.

Засѣданіе по поводу принятія Музея подъ Высочайшее покровительство. „Тоб. Губ. Вѣд.“ № 42.

16. **Тобольскъ.**

О Тобольскомъ Губернскомъ Музеѣ—выдержка изъ статьи А. А. Иваева въ „Вѣстн. Европы“, кн. IX, 1891 г. „Тоб Губ. Вѣд.“ № 42.

17. **Т. (Тройницкій, В. А.).** Пребываніе въ Тобольскѣ Государя Наслѣдника 10 іюля 1891 г.

О посѣщеніи Тобольска и Тоб. Губ. Музея Государемъ Наслѣдникомъ.

„Тоб. Еп. Вѣд.“ № 15 –16

18. **Самоѣдъ** Приходо-расходная книга прошлаго столѣтія.

Въ этой статьѣ авторъ разсказываетъ содержаніе рукописи Музея. Рукопись – эта домашняя книга разныхъ записей торгующаго мѣщанина Власова. По ней виденъ обликъ во всей обстановкѣ Тобольскаго обывателя восемнадцатаго вѣка.

„Сиб. Л.“ № 6. 7. 30.

19. **Замѣтка** въ „мѣстной хроникѣ“ о выставленныхъ въ Музеѣ предметахъ для обозрѣнія публикой, имѣемыхъ быть поднесенными Государю Наслѣднику. Въ числѣ предметовъ описанъ альбомъ, поднесенный Музеемъ Его Высочеству.

„Сиб. Л.“ № 48.

20. **А. Крыловъ.** Пребываніе Его И. В. Государя Наслѣдника Цесаревича Николая Александровича въ Тобольскѣ.

Въ статьѣ описано посѣщеніе Государемъ Императоромъ Музея.

„Сиб. Л.“ № 53. 54.

21. **Чрезвычайное засѣданіе** Комитета Тоб. Губернскаго Музея. Членъ Комитета.

Въ засѣданіи заслушано сообщеніе предсѣдателя о принятіи М. подъ Августѣйшее покровительство и о возвращеніи „Угличскаго колокола“ въ г. Угличъ. „Сиб. Л.“ № 81.

1892 г.

22. Отъ Правленія Комитета Тобольскаго Губернскаго Музея.
О поступившихъ въ библіотеку и въ Музей пожертвованіяхъ съ 1 августа 1891 года по 1 января 1892 г.
„Тоб. Губ. Вѣд." № 3.

23. **Мѣстная хроника.** Тобольскъ.
Замѣтка о годичномъ засѣданіи Членовъ Правленія Комитета Музея по вопросу о помѣщеніи портрета Наслѣдника Цесаревича и др. вопр.
„Тоб. Губ. Вѣд." № 6.

24. **Отъ Правленія Комитета** Тобольскаго Губернскаго Музея. Извѣщеніе объ изданіи и программѣ „Ежегодника Тоб. Губ. Музея".
„Тоб. Губ. Вѣд." № 21, 22, 32 и 33.

25. **Правила для посѣтителей библіотеки** Тобольскаго Губернскаго Музея.
„Тоб. Губ. Вѣд." № 22.

26. **Замѣтка** въ „мѣстной хроникѣ" объ общемъ собраніи членовъ Музея 14 мая 1891 г.
„Сиб. Л." № 40.

27. **М. К.** Сибирскіе музеи.
Въ статьѣ отведено значительное мѣсто коллекціямъ М.
„Сиб. Л." № 73.

28. **Т.** Описаніе проѣзда Его Императорскаго Высочества Государя Наслѣдника Цесаревича и Великаго Князя Николая Александровича по Тобольской губерніи, по направленію отъ Томска на Омскъ, въ іюлѣ 1891 года.
Въ статьѣ этой описано посѣщеніе Его Высочествомъ Тобольскаго М.
Кал. Тоб. губ

29. **Луговскій Л.** Учрежденіе Комитета Тобольскаго Губернскаго Музея.
Кал. Тоб. губ

1893 г.

30. **Л. Л.** Тобольскъ, 10 февраля.
По поводу дѣятельности Комитета Тобольскаго Губернскаго Музея. Выясненіе причинъ малолюдности собраній. „Тоб. Губ. Вѣд". № 6

31. **Крыловъ. А.** Библіографическая замѣтка.
„Матеріалы для библіографіи Сибири. Указатель изданій, вышедшихъ въ 1892 г. Составилъ С. Н. Мамѣевъ. Издалъ А. А. Сыромятниковъ". „Тоб. Губ. Вѣд." № 13.

32. **Засѣданія.** Въ Тобольскомъ Губерн. Музеѣ 18 апр. 1893 г.
О выборахъ предсѣдателя, отчетъ должностныхъ лицъ и о помѣщеніи портрета В. А. Тройницкаго.
„Тоб. Губ. Вѣд". № 16, 17 и 18.

33. **Тобольскъ,** 12 мая.
По поводу дѣятельности Комитета и Правленія Тоб. Музея.
„Тоб. Губ. Вѣд". № 19.

34. **Луговскій Л**, секретарь правленія. Протоколъ общаго годичнаго собранія Комитета Тоб. Губ. Музея 18 апр. 1893 г.
„Тоб. Губ. Вѣд". № 23.

35. **Засѣданія.** Въ Тоб. Губ. Музеѣ 11 іюля 1893 г.

Рѣчь Н. М. Богдановича по поводу пожалованія портрета Наслѣдника Цесаревича.

„Тоб. Губ. Вѣд". № 28.

36 **М. К.** Тобольскій Музей.

Статья о современномъ состояніи Музея. „Сиб. Л." № 58.

1894 г.

37. **Засѣданія.** Въ Губернскомъ Музеѣ.

Чрезвычайное собраніе членовъ Комитета 1 мая 1894 года.

„Тоб. Губ. Вѣд". № 19.

38 **Засѣданія.** Въ Тобольскомъ Губернскомъ Музеѣ.

Общее собраніе 26 іюня 1894 г.

„Тоб. Губ. Вѣд." № 27.

39. **Якобій А. И.** Угасаніе инородческихъ племенъ сѣвера.

Докладъ въ объединенномъ засѣданіи Комитета Тоб. Губ. Музея и физ.-матем. Общества. Какія мѣры должны принять духовная миссія и свѣтская власть для оживленія инородцевъ племенъ сѣвера.

„Тоб. Еп. Вѣд." №№ 14—17.

1895 г.

40. Замѣтка въ „городской хроникѣ" объ общемъ собраніи г.г. членовъ М отъ 1 мая 1894г.

„Сиб. Л." № 33.

41. **К. В.** По поводу торжества Тобольскаго Музея.

Засѣданіе по поводу оставленія Музея подъ покровительствомъ Его Императорскаго Величества Государя Императора. „Тоб. Губ. Вѣд". № 5.

42. **К. В.** Библіографія.

„Ежегодникъ Тобольскаго Губернскаго Музея", вып. II.

„Тоб. Губ. Вѣд". № 8.

43. **Засѣданія.** Въ Тоб. Губ. Музеѣ 28 марта 1895 г.

Рефератъ проф. А. И. Якобія въ соединенномъ засѣданіи Комитета Губ. Музея и физ.-матем. Общества: „Объ изслѣдованіяхъ инородческихъ племенъ сѣвера Тоб. губерніи".

„Тоб. Губ. Вѣд". № 30.

44. **Засѣданія.** Въ Тоб. Губ. Музеѣ общее годичное собраніе— 24 апр. 1895 г.

Докладъ Н. Л. Скалозубова на тему: „Что такое Музей и какъ опредѣляются его задачи".

„Тоб. Губ. Вѣд." № 34.

45. **Шапошниковъ К. А.** „О научномъ направленіи дѣятельности Тоб. Музея".

Докладъ читался 29 апр. 1895 г. въ общемъ годичномъ собраніи членовъ Комитета Музея.

„Тоб. Губ. Вѣд." №№ 36, 37, 40.

46. **Пальмова О. М.** Систематическій каталогъ коллекцій (по отдѣламъ). Зоологія.

„Тоб. Губ. Вѣд." №№ 51—51.

47. **Якобій А. И.** „Страна рѣки Ваха, общее заключеніе и основныя мѣры помощи".

Докладъ 4 іюля 1895 г. въ соединенномъ собраніи Комитета Тоб. Губ. Музея и физ.-мат. Общества.

„Тоб. Губ. Вѣд." № 54.

48. **Сухановъ А. А.** Библіографія.
„Ежегодникъ Тобольскаго Губернскаго Музея“, вып. III.
„Тоб. Губ. Вѣд.“ № 60.

49. **Костюрина М. Н.** Систематическій каталогъ коллекцій (по отдѣламъ). Палеонтологія.
„Тоб. Губ. Вѣд.“ № 63–67.

50. **Костюрина М. Н.** Систематическій каталогъ коллекцій (по отдѣламъ). Палеонтологія.
„Тоб. Губ. Вѣд.“ №№ 69, 70, 71.

51. I. W. Библіографія. „Ежегодникъ Тоб. Губ. Музея“, вып. IV.
„Тоб. Губ. Вѣд.“ № 77.

52. **Скалозубовъ Н. Л.** Систематическій каталогъ коллекцій (по отдѣламъ). Отдѣлъ общеобразовательный. Гербарій венгерской флоры.
„Тоб. Губ. Вѣд.“ № 79–80.

53. **Н. Г.** „Ежегодникъ Тобольскаго Губернскаго Музея“, Вып. III.
Библіографическая замѣтка.
„Тоб. Еп. Вѣд.“ № 16.

54. **О дѣятельности** Тобольскаго Музея за минувшій годъ.
„Сиб. Л.“ № 1.

55. **Замѣтка** въ „городской хроникѣ“ объ общемъ собраніи членовъ Музея 12 февраля 1895 г.
Большая часть замѣтки посвящена критикѣ статей, помѣщенныхъ въ „Ежегодникѣ“ М.
„Сиб. Л.“ № 15.

56. **Отчетъ** въ „городской хроникѣ“ объ общемъ собраніи членовъ Музея 24 апрѣля 1895 г.
„Сиб. Л.“ № 32.

57. **Скалозубовъ Н. Л.** О дальнѣйшемъ направленіи дѣятельности Тобольскаго Губернскаго Музея.
Докладъ, читанный Н. Л. Скалозубовымъ 24 апрѣля 1895 г. въ общемъ годичномъ собраніи М.
„Сиб. Л.“ № 32.

58. **Шапошниковъ К. А.** О научномъ направленіи дальнѣйшей дѣятельности Тобольскаго Губернскаго Музея.
Докладъ, читанный К. А. Шапошниковымъ 24 апрѣля 1895 г. въ общемъ собраніи членовъ М. Напечатано лишь начало.
„Сиб. Л.“ № 33.

59. **Профессоръ Якобій о странѣ Вахъ.**
Въ статьѣ этой изложенъ in extenso докладъ пр. Якобія въ общемъ собраніи Музея 4 іюля 1895 г.
„Сиб. Л.“ № 53.

60. **Рецензія** въ „городской хроникѣ“ о 3-мъ вып. „Ежегодника“ М.
„Сиб. Л.“ № 56.

61. **Отзывъ** о статьѣ Палопеженцева „Народное образованіе въ г. Ялуторовскѣ и Ялуторовскомъ округѣ“, напеч. въ 2 и 3 вып. „Ежегодника“.
„Сиб. Л.“ № 58.

62. **Списокъ растеній**, встрѣчающихся въ г. Тобольскѣ и его окрестностяхъ, съ указаніемъ ихъ мѣстонахожденія.

Кал. Тоб. Губ.

1896 г.

63. **Засѣданія. Въ Музеѣ.**

Рефератъ сообщенія консерватора Музея Н. Л. Скалозубова и ихтіолога Н. А. Варпаховскаго о зимнихъ рыбныхъ промыслахъ на рѣкѣ Оби. „Тоб. Губ. Вѣд." № 12.

64. **Засѣданія. Въ Музеѣ.**

30 марта. Рефератъ сообщенія ихтіолога Н. А. Варпаховскаго о крючковыхъ снастяхъ Иртышско-Обскаго бассейна".

„Тоб. Губ. Вѣд." № 14.

65. **Засѣданія.** Въ Музеѣ, 6 апрѣля.

Рефератъ сообщенія Н. Л. Скалозубова: „О грузовомъ движеніи по Уральской желѣзной дорогѣ въ теченіе 1894 года".

„Тоб. Губ. Вѣд." № 15.

66. **Засѣданія.** Въ Музеѣ, 13 апрѣля.

Рефератъ сообщенія Н. Л. Варпаховскаго: „Объ ихтіофаунѣ Иртышско-Обскаго воднаго бассейна".

„Тоб. Губ. Вѣд." № 15—16.

67. **Засѣданія.** Въ Музеѣ, 20 апр.

Сообщеніе М. Н. Костюриной о народныхъ лѣкарственныхъ средствахъ (травы и заговоры) отъ болѣзней, употребляемыхъ въ Тобольскомъ округѣ.

„Тоб. Губ. Вѣд." № 17.

68. **Сообщеніе о выходѣ** „Ежегодника Тоб. Губ. Музея" въ видѣ прибавленія къ неоффиціальной части „Тоб. Губ. Вѣдомостей".

„Тоб. Губ. Вѣд." № 18, 19, 20, 21, 22, 23, 25.

69. **Засѣданія.** Въ Музеѣ, 4 мая. Рефератъ доклада А. А. Шапошникова „О каменномъ періодѣ и памятникахъ его въ Сибири".

„Тоб. Губ. Вѣд." № 21.

70. **Засѣданія.** Въ Музеѣ, 19 мая.

Рефератъ доклада начальника гидрографической экспедиціи для изученія устьевъ рѣкъ Оби и Енисея и части Карскаго моря, корпуса флотскихъ штурмановъ подполковника А. И. Вилькицкаго: „О работахъ экспедиціи въ 1894 и 1895 г.г.

„Тоб. Губ. Вѣд." № 21.

71. **Луговскій Л.** По дѣламъ Музея.

Отвѣтъ на „Тобольскія письма" № 42 „Степного края" по поводу „произвольныхъ и несогласныхъ съ уставомъ дѣйствій Распорядительнаго Комитета".

„Тоб. Губ. Вѣд." № 23.

72. **Хроника.**

Сообщеніе о докладѣ 30 мая К. А. Шапошникова: „О раскопкахъ (его вмѣстѣ съ барономъ Де-Бай) вблизи дер. Бизиной, Карачинской вол. Тобольскаго округа

„Тоб. Губ. Вѣд." № 31.

73. **А. Кр.** Въ Музеѣ, 19 октября.

Рефератъ сообщенія Л. Е. Луговскаго: „О поѣздкѣ на сѣверъ Тобольской губерніи лѣтомъ 1896 года съ цѣлью врачебно-санитарнаго

осмотра рыбопромышленныхъ заведеній". „Тоб. Губ. Вѣд." № 42.

74. **А. К.** Въ Музеѣ.
Рефератъ сообщенія Н. Л. Скалозубова: „О поѣздкѣ по Тобольской губерніи". О нѣкоторыхъ явленіяхъ изъ области сельскаго хозяйства и промышленности въ Тюм., Ялут. и Кург. уѣздахъ.
„Тоб. Губ. Вѣд." № 43.

75. **К. А.** Въ Музеѣ.
Рефератъ сообщенія топографа А. Богдановскаго: „Страна чудесъ и страховъ". Очеркъ путешествія по Тарскимъ урманамъ.
„Тоб. Губ. Вѣд."№ 44 и 45.

76. **А. К.** Въ Музеѣ.
Рефератъ сообщенія 9 ноября 1896 года В. А. Студницкаго—Гизбертъ: „Культура сѣвера".
„ Тоб. Губ. Вѣд." № 45.

77. **Бутенко Н. П.** Картины изъ жизни и природы урмана.
Докладъ въ Тоб. Губ. Музеѣ 16 ноября 1896 г.
„Тоб. Губ. Вѣд." № 47 и 48.

78. **Въ Музеѣ.**
Рефератъ доклада 14 декабря Н. П. Бутенко: „Кустарные промыслы и ихъ важное значеніе для края".
„Тоб. Губ. Вѣд." № 51—52.

79. **Ежегодникъ** Тобольскаго Губернскаго Музея. Вып. VII.
Прибавленіе къ „Тоб. Губ. Вѣд." 1896 г. №№ 18—25, 35, 36, 41—45, 48—52; 1897 №№ 1—29.

80. **Хроника Музея** въ 1896 году.
„Отд. с.-х. и куст. пром." №№ 1—3, 5, 6, 8, 9, 14, 15, 17, 18.

81. **Тобольскій Губернскій Музей.** Каталогъ библіотеки сельскохозяйственнаго отдѣла Музея съ 1 октября 1896 года.
„Отд. с.-х. и куст. пром." 1896 г №№ 17—21; 1897 г. № 1

82. **Зимнія загражденія на рѣкѣ Оби.**
Краткій отчетъ о сообщеніи Н. А. Варпаховскаго въ общемъ собраніи членовъ М. 17 марта 1896 г.
„Сиб. Л." № 23.

83. **„Юровой" промыселъ.**
Краткій отчетъ о сообщеніи Н. А. Варпаховскаго въ общемъ собраніи членовъ М. 30 марта 1896 г.
„Сиб. Л." № 25.

84. **Преданія Тобольскихъ татаръ о Кучумѣ и Ермакѣ.**
Изложеніе статьи пр. Катанова того же названія изъ 5-го вып. Ежегодника М. „Сиб. Л." № 26.

85. **Религіозныя воззрѣнія остяковъ.**
Статья эта составлена по работамъ Рослякова (похоронные обряды остяковъ) и Бартенева (понятія обдорскихъ остяковъ о грѣхѣ), напечатаннымъ въ 5-мъ вып. Ежегодника М. „Сиб. Л." № 28

86. **Тобольскій Музей.**
Статья посвящена разсмотрѣнію направленія дѣлъ и денежнаго отчета по М. за 1895 г. „Сиб. Л." № 3

87. **Работы гидрографической экспедиціи,** подъ начальствомъ подполковника А. И. Вилькицкаго въ 1894 и 1895 г.г.
Докладъ А. И. Вилькицкаго общему собранію членовъ М. 19 мая 1896 года. „Сиб. Л." № 39

88. **Докладъ К. А. Шапошникова** въ Тобольскомъ Музеѣ.

Сообщеніе К. А. Шапошникова общему собранію членовъ Музея 30 іюля 1896 г. о раскопкахъ кургановъ близъ д. Бизиной, Карачинской волости, произведенныхъ имъ совмѣстно съ барономъ де-Бай.

„Сиб. Л.“ № 60.

89. **Эфъ.** По поводу VI выпуска „Ежегодника Тобольскаго Губернскаго Музея“.

„Сиб. Л.“ № 68.

90. **Эф...** Вниманію Тобольскаго Губернскаго Музея.

Сравнивается работа М. и Уральскаго О-ва любителей естествознанія въ отношеніи популярныхъ чтеній и лекцій. „Сиб. Л.“ № 71.

91. **А. Кр—въ.** Сообщеніе Л. Е. Луговскаго о рыбопромышленности на сѣверѣ Тобольской губерніи.

Рефератъ сообщенія Л. Е. Луговскаго общему собранію членовъ М. 19 октября 1896 г. „О поѣздкѣ на сѣверъ Тобольской губерніи лѣтомъ нынѣшняго года съ цѣлью врачебно-санитарнаго осмотра рыбопромышленныхъ заведеній“.

„Сиб. Л.“ № 83.

2. **Скалозубовъ Н. Л.** Изъ поѣздокъ по Тобольской губерніи въ 1895 году.

Сообщеніе Н. Л. Скалозубова общему собранію членовъ М.

„Сиб. Л.“ № 85. 86.

. **Богдановскій А.** „Страна чудесъ и страховъ“. Очеркъ урмановъ Тарскаго и Муромцевскаго лѣсничествъ.

Докладъ А. Богдановскаго общему собранію членовъ М. 2 ноября 1896 г. Послѣ текста доклада напечатанъ обмѣнъ мнѣній во время обсужденія доклада „Сиб. Л.“ № 87.

94. **В. К.** Нѣсколько словъ по поводу сообщенія г. Богдановскаго „Страна чудесъ и страховъ“.

„Сиб. Л“ № 87.

95. **В. К.** Замѣтка въ „городской хроникѣ“ о докладѣ общему собранію членовъ Муз. Н. П. Бутенко: „Картины изъ жизни и природы урмана“, читанномъ 16 ноября 1896 г.

„Сиб. Л.“ № 90. 91.

96. **Замѣтка** въ „городской хроникѣ“ о докладѣ общему собранію членовъ Музея 14 декабря 1896 г. Н. П. Бутенко: „Кустарные промыслы и ихъ важное значеніе для края“.

„Сиб. Л.“ № 99.

1897 г.

97. **Хроника Музея** за 1897 годъ.

Разныя замѣтки. „Отд. с. х. и куст. пром.“ №№ 3—10, 14—15.

98. **Тобольскій Губернскій Музей.** Каталогъ библіотеки сельско-хозяйственнаго отдѣла къ 1 августа 1897 года (№ 2).

„Отд. с.-х. и куст. пром.“ 1897 г. №№ 9—14. 1898 г. №№ 2—7, 9, 11.

99. **Скалозубовъ Н. Л.** По поводу обвала р. Иртыша у д. Чембачкиной (Вошкина тожъ) 17 дек. 1896 г.

Сообщеніе общему собранію членовъ М. 10 января 1897 г. „Сиб. Л." № 4.

100. **В. К.** По поводу засѣданія Музея 10 января.

Статья посвящена разбору доклада И. И. Суханова—„Обская водная система и Тобольская желѣзная дорога и важное ихъ значеніе для края", прочитанному въ общемъ собраніи членовъ М. 10 января 1897 г. „Сиб. Л." № 5.

101. **Словцовъ.** По поводу сообщенія Николая Лукича Скалозубова о Вошкинскомъ обвалѣ (№ 4 „Сиб. Лист.)".

„Сиб. Л." № 7.

102. **Львовъ И.** Еще по поводу доклада въ засѣданіи Музея 10 января.

Докладъ Н. Л. Скалозубова объ обвалѣ р. Иртыша у дер. Вошкиной. „Сиб. Л." № 7.

103. **Словцовъ И.** По поводу замѣчанія г. Львова на докладъ Н. Л. Скалозубова 10 января о Вошкинскомъ обвалѣ.

„Сиб. Л." № 10.

104. **Скалозубовъ Н.** Отвѣтъ И. Я. Словцову и П. П. Львову.

По поводу обвала въ дер. Вошкиной. „Сиб. Л." № 11.

105. **П. С.** Письмо въ редакцію. Къ предстоящимъ выборамъ въ Тобольскомъ Музеѣ.

„Сиб. Л." № 15.

106. **Замѣтка о положеніи дѣлъ Музея.**

„Сиб. Л." № 65

107. **Инструкція** Тобольскаго Губернскаго Музея по внутреннему управленію.

„Сиб. Л." № 75.

108. **Скалозубовъ Н. Л.** Какое значеніе имѣетъ съ точки зрѣнія интересовъ крестьянскаго хозяйства развитіе въ Тобольской губерніи маслодѣлія.

Докладъ, читанный общему собранію членовъ М. 26 сентября 1897 г. „Сиб. Л." № 77.

109. **Отчетъ консерватора** Тобольскаго Губернскаго Муз. Н. Л. Скалозубова за 1896 г.

„Сиб. Л." № 81.

110. **Докладъ особой Комиссіи,** избранной общимъ собраніемъ членовъ М. 14 дек. 1896 г., по вопросу о расширеніи дѣятельности М. въ дѣлѣ изученія кустарныхъ промысловъ и воспособленія развитію ихъ.

„Сиб. Л." № 81.

111. а. **Замѣтка** въ „городской хроникѣ" о годичномъ собраніи членовъ Музея 12 октября 1897 г.

„Сиб. Л." № 81.

111б. **Костюринъ В.** Рецензія о VIII вып. „Ежегодника“ М.
„Сиб. Л.“ № 86.

112. **Терновскій А.** Списокъ пожертвованій, поступившихъ въ библіотеку Тобольскаго Губернскаго Музея въ 1897 г.
„Сиб. Л.“ 1897 г. № 91—98. 99.; 1898.—№ 4.

113. **Корреспонденція изъ Тобольска.**
Содержитъ отчетъ объ общемъ годичномъ собраніи г.г. членовъ М. 12 октября 1897 г.
„Сиб. Тоб. Газ.“ № 86.

1898 г.

114. **Л. Е. Луговскій.** Некрологъ.
„Тоб. Губ. Вѣд.“ № 26.

115. **Тобольскій Губернскій Музей.** Каталогъ библіотеки сельскохозяйственнаго отдѣла Музея (3-е прибавленіе).
„Отд. с. х. и куст. пром.“ 1898 г. № 14; 1899 г. №№ 2, 4, 6, 8—12, 14, 16, 17.

116. **Богдановскій А. Е.** Сибирская община и ея роль въ политико-экономическомъ отношеніи.
Докладъ, прочитанный 11 февраля 1898 г въ общемъ собраніи членовъ М. „Сиб. Л.“ № 14. 15.

117. **Кустарная Комиссія Тобольскаго Музея.**
Замѣтка о ея возникновеніи.
„Сиб. Л.“ № 14.

118. **Терновскій А.** Списокъ пожертвованій, поступившихъ въ библіотеку Тобольскаго Губернскаго Музея въ 1898 году.
„Сиб. Л.“ № 23. 58.

119. **Замѣтки** въ „городской хроникѣ“ о работахъ кустарной комиссіи М.
„Сиб. Л.“ № 29. 34. 55. 64. 70. 76. 77. 85.

120. **Скалозубовъ Н. Л.** О томъ, какіе продукты могутъ быть получены изъ дерева.
Объясненіе коллекціи продуктовъ сухой перегонки дерева, сдѣланное консерваторомъ Тобольскаго Муз. Н. Л. Скалозубовымъ 10 апр. 1898 г.
„Сиб. Л.“ № 31.

121. **Программа** публичнаго чтенія А. Богдановскаго, 3 мая 1898 г. въ М. на тему: „Основныя положенія христіанской морали, наука и жизнь“.
„Сиб. Л.“ № 34.

122. **Скалозубовъ Н. Л.** Какіе продукты можно приготовить изъ кости.
Объясненіе коллекціи продуктовъ обработки кости, сдѣланное консерваторомъ Муз. Н. Л. Скалозубовымъ 19 апрѣля 1898 г. „Сиб. Л.“ № 35.

123. **Некрологи о смерти Л. Е. Луговскаго.**
„Сиб. Л.“ № 49.

124. **Притчинъ К.** Небольшая поправка.
Рѣчь идетъ о свѣдѣніяхъ кустарной Комиссіи Музея по Рыбинской вол. Тарскаго у. „Сиб. Л.“ № 66

125. **Ушаровъ А. Ѳ.** Тобольская метеорологическая станція и ея дѣятельность.
„Сиб. Л.“ № 99. 100.

126. **Кр. А.** Изслѣдованіе рыбныхъ промысловъ въ Иртышско-Обскомъ бассейнѣ.
Изложеніе лекцій Н. А. Варпаховскаго, читанныхъ имъ въ М.
„Сиб. Тор. Газ.“ № 87, 89. 91. 93. 96. 97.

1899 г.

127. **Скалозубовъ Н. Л.**, консерваторъ Музея. Что такое торфъ, какъ онъ образуется и для чего употребляется.
Объясненіе коллекціи по торфяному производству, сдѣланное 22 окт. 1898 г.
„Отд. с.-х и Куст. прм.“ № 1—2.

128. **Скалозубовъ Н. Л.**, консерваторъ Музея. Сибирскія пшеницы.
Объясненіе коллекціи пшеницъ, сдѣланное 26 апрѣля 1898 года.
„Отд. с.-х. и куст. пром.“ № 11.

129. **Тобольскій Губернскій Музей.** Утилитарныя растенія флоры Тобольской губерніи.
„Отд. с.-х.и куст. пром.“ 1899 г. №№ 12—14, 16—17; 1900 г. №№ 3, 14—16; 1901 г. №№ 2, 6, 13—14; 1902 г. №№ 2, 10, 14; 1903 г. №№ 1904 г. №№ 4, 10; 1905 г. №№ 1—2, 9—10.

130. **Замѣтка** въ „ городской хроникѣ о публичномъ объясненіи 21 февраля 1899 г. коллекцій, иллюстрирующихъ Обдорскій край.
„Сиб. Л.“ № 17.

131. **Рецензія** въ „городской хроникѣ“ о докладѣ, сдѣланномъ общему собранію членовъ М. 11 апрѣля 1899 г. Н. Л. Скалозубовымъ на тему: „Опыт естественно-историческаго обзора Тобольской губ.“.
„Сиб. Л.“ № 30

132. **Рецензіи** „въ городской хроникѣ“ о докладѣ, сдѣланномъ общему собранію членовъ М 20 октября 1899 г. А. Ѳ. Ушаровымъ на тему: „О географическомъ распредѣленіи температуры воздуха на пространствѣ Тобольской губ.
„Сиб. Л.“ № 84. 85.

133. **Ап—нъ А.** Засѣданіе Комитета Тобольскаго Музея.
Рецензія о докладѣ (16 января 1899 г.) Н. Л. Скалозубова о пользѣ, приносимой проведенной Сибирской желѣзной дорогой Тоб. Губ.
„Сиб. Тор. Газ.“ № 15.

134. **Кому проведеніе желѣзной дороги сдѣлало пользу?**
Изложеніе доклада Н. Л. Скалозубова на ту же тему въ М.
„Сиб. Тор. Газ.“ № 23.

135. **Тобольскій Музей 1898 г.**
О дѣятельности М. въ 1898 г.: изложеніе отчета М.
„Сиб. Тор. Газ.“ № 94.

1900 г.

136. **Скалозубовъ Н. Л.**, консерваторъ Музея. Минога и способъ ловли ея.

Съ указателемъ коллекцій Музея по данному вопросу. Составлено по Собанѣеву: „Рыбы Россіи". Доложено общему собранію членовъ Музея 13 окт. 1900 г.

„Отд. с.-х. и куст. пром." № 17.

137. **Скалозубовъ Н. Л.**, консерваторъ Музея. Объясненіе коллекцій Тобольскаго Губернскаго Музея.

Сельско-хоз. отдѣлъ. Кобылка и истребленіе ея опрыскиваніемъ парижской зеленью. Доложено общему собранію членовъ Музея 13 окт. 1900 года, съ указателемъ литературы о кобылкѣ по каталогамъ Музея.

„Отд. с.-х. и куст. пром." № 17.

138. **Замѣтка** „въ городской хроникѣ" объ общемъ собраніи членовъ Муз. отъ 24 фев. 1900 г.

Въ большой замѣткѣ полностью приведены три сообщенія Н. Л. Скалозубова. Одно изъ нихъ: „О занятіяхъ этнографа Упо-Сиреліуса въ Тобольскомъ Музеѣ".

„Сиб. Л." № 17.

139. **Е. М.** Нѣсколько словъ объ „Ежегодникѣ" Тобольскаго Губернскаго Музея".

„Сиб. Л." № 27.

140. **Иллиничъ І. В.** Бассейнъ р. Туртаса.

Докладъ, прочитанный І. В. Иллиничемъ въ общемъ собраніи членовъ М. 13 октября 1900 г

„Сиб. Л." № 83, 85, 86, 87.

1901 г.

141. Протоколъ засѣданія общаго годичнаго собранія членовъ Тобольскаго Губернскаго Музея 28 янв. 1901 г.

„Отд. с.-х. куст. пром." № 4.

142. **Ушаровъ А. Ѳ.** Отчетъ секретаря Тобольскаго Губернскаго Музея за 1899 и 1900 годы.

Читанъ въ общемъ собраніи членовъ 28 января 1901 года.

„Отд. с.-х. и куст. пром." №№ 5 и 13.

143. **Скалозубовъ Н. Л.** Отчетъ консерватора Тобольскаго Губернскаго Музея за 1899 и 1900 годы.

Подробный очеркъ дѣятельности Музея по изученію естественныхъ условій губерніи.

„Отд. с.-х. и куст. пром." №№ 13—15.

144. **Тобольскій Губернскій Музей.** Краткая программа для собиранія этнографическ. свѣдѣній въ Тобольской губерніи.

„Отд. с.-х. и куст. пром." № 16.

145. **Замѣтка** въ „городской хроникѣ" о проводахъ предсѣдателя Распорядительнаго Комитета Л. М. Князева въ общемъ собраніи членовъ М. 24 февр. 1901 г.

„Сиб. Л." № 17.

146. **Козловъ Н. Г.** Къ вопросу объ учрежденіи въ Сибирскихъ губерніяхъ текущей статистики и мѣстныхъ органовъ по хозяйственнымъ дѣламъ.

Докладъ этотъ прочитанъ въ общемъ собраніи членовъ М. 24 февраля 1901 г.

„Сиб. Л.“ № 17. 18. 19. 20.

147. **Скалозубовъ Н. Л.** Къ вопросу о мѣрахъ улучшенія крестьянскаго хозяйства Тобольской Губерніи и о мѣстныхъ органахъ для проведенія этихъ мѣръ въ жизнь.

Докладъ, прочитанный Н. Л. Скалозубовымъ въ общемъ собраніи членовъ М. 24 февраля 1901 г.

„Сиб. Л.“ № 24. 25. 40. 41. 42.

148. **Первая выставка картинъ,** устроенная въ Тобольскѣ.

Выставка была устроена Музеемъ. „Сиб. Л.“ № 42.

149. **В. К.** Нѣсколько словъ по поводу доклада г. Дунинъ-Горкавича.

Докладъ А. А. Дунинъ-Горкавича „О современномъ положеніи и нуждахъ Тобольскаго сѣвера“; былъ прочитанъ въ общемъ собраніи членовъ М. 12 сентября 1901 г.

„Сиб. Л.“ № 70.

150. **Н. С.** Нѣкоторыя изъ текущихъ нуждъ Тобольскаго Музея.

„Сиб. Л.“ № 88.

151. **Протоколъ засѣданія** Распорядительнаго Комитета Тобольскаго губ. Музея съ участіемъ рыбопромышленниковъ 31 октября 1901 г.

„Сиб. Л.“ № 93. 94. 98.

152. **Нужды Тобольскаго сѣвера.**

Изложеніе доклада А. А. Дунинъ-Горкавича общему собранію членовъ М. „О современномъ положеніи и нуждахъ Тобольскаго Сѣвера“. „Сиб. Тор. Газ. № 219.

153. **Протоколъ Распорядительнаго Комитета** Тобольскаго Губ. Музея съ участіемъ рыбопромышленниковъ 31 окт. 1901 г.

Въ этомъ засѣданіи разсматривался проэктъ устава О—ва рыболовства. „Сиб. Тор. Газ.“ № 279.

1902 г.

154. **Терновскій А. А.**, библіотекарь Музея. Отчетъ о состояніи библіотеки Тобольскаго Губернскаго Музея за 1899 г. 1900 года.

„ Отд. с.-х. и куст. пром.“ № 2.

155. **Тобольскій Губернскій Музей.** Хроника Музея за 1898 г.

„Отд. с.-х. и куст. пром.“ № 3.

156. **Скалозубовъ Н. Л.**, консерваторъ Музея. Хроника Музея за 1899 г.

„Отд. с.-х. и куст. пром.“ №№ 12—14, 16 и 18.

157. **Замѣтка** въ „городской хроникѣ“ объ общемъ собраніи членовъ М. 9 ноября 1902 г.

„Сиб. Л.“ № 90.

158. **Фрейбергъ**, пасторъ. О сельско-хозяйственномъ положеніи переселенцевъ въ Тарскихъ урманахъ.

Докладъ пастора Фрейберга, прочитанный въ общемъ собраніи членовъ М. 18 ноября 1902 г.

„Сиб. Л.“ № 92. 93.

159. **М. Ф.** О равнодушіи къ Тобольскому Губ. Музею. (Письмо изъ Тобольска).

„Сиб. Тор. Газ.“ № 5.

160. **Корреспонденція изъ Тобольска.**

Рефератъ о докладѣ К. Н. Спленderова 3 апрѣля 1902 г. общему собранію членовъ М. о церковномъ и гражданскомъ времяисчисленіи.

„Сиб. Тор. Газ.“ № 89.

161. **Филипповъ М.** Годичный актъ въ Тобольскомъ Губернскомъ Музеѣ.

Изложеніе доклада пастора Фрейберга: „О сельско-хозяйственномъ положеніи переселенцевъ въ Тарскихъ урманахъ“, читаннаго въ общемъ собраніи членовъ М. 18 ноября 1902 г.

„Сиб. Тор. Газ.“ № 258.

1903 г.

162. **Скалозубовъ Н. Л.**, консерваторъ Музея. Хроника М. за 1900 годъ.

„Отд. с.-х. и куст. пром.“ №№ 2, 4, 7, 8.

163. **Скалозубовъ Н. Л.** Отчетъ консерватора Тобольскаго Губернскаго Музея за 1901 года.

„Отд. с.-х. и куст. пром.“ № 3—5.

164. **Ушаровъ А. Ѳ.** Отчетъ секретаря Тобольскаго Губернскаго Музея за 1901 годъ.

„Отд. с.-х. и куст. пром.“ № 8.

165. **Терновскій А. А.** Отчетъ о состояніи библіотеки Тобольскаго Губернскаго Музея за 1901 годъ.

„Отд. с.-х. и куст. пром.“ № 8.

166. **Протоколъ засѣданія общаго годичнаго собранія членовъ** Тоб. Губ. Музея 18 ноябр. 1902 г.

Доложено, между прочимъ, Н. Л. Скалозубовымъ сообщеніе пастора Фрейберга: „О сельско-хозяйств. положеніи переселенцевъ въ Тарскихъ урманахъ“.

„Отд. с.-х. и куст. пром.“ № 8.

167. **Скалозубовъ Н. Л.** Вьюнъ, или минога.

Сообщеніе въ Тоб. Музеѣ 19 сент. 1903 г. Описаніе миноги и миножьяго промысла.

„Отд. с.-х. и куст. пром.“ № 14—15.

168. **Скалозубовъ Н. Л.** Минога.

Изъ доклада Н. Л. Скалозубова, сдѣланнаго въ общемъ собраніи членовъ М. 19 сентября 1903 г.

„Сиб. Л.“ № 75.

169. **Тобольскій Губернскій Музей.**

Статья объ общемъ годичномъ собраніи членовъ М. 30 апрѣля 1903 г. „Сиб. Тор. Газ.“ № 101.

170. **Корреспонденція изъ Тобольска** объ общемъ собраніи членовъ М. 19 сентября 1914 г., въ которомъ слушались сообще-

нія Н. Л. Скалозубова: „О вьюнѣ или миногѣ“, М. В. Филиппова: „ О татарахъ Тобольской губ.“ и А. Ѳ. Ушарова: „О памятникѣ Ермаку въ Тобольскѣ“.

„Сиб. Тор. Газ.“ № 213.

1904 г.

171. **Скалозубовъ Н. Л.**, консерваторъ Музея. Хроника Тоб. Губ. Музея за 1901 годъ.

Приведенъ также каталогъ выставки картинъ, организованной Музеемъ 27 мая—3 іюня.

„Отд. с.-х. и куст. пром.“ № 9.

172. **Скалозубовъ Н. Л.** О спорыньѣ и головлѣ.

Сообщеніе въ собраніи членовъ Музея 15 сентября 1904 г.

„Отд. с.-х. и куст. пром.“ № 10.

173. **Замѣтка** въ „городской хроникѣ“ объ общемъ собраніи членовъ М. 4 іюня 1904 г.

„Сиб. Л.“ № 45.

174. **Протоколъ общаго собранія членовъ** Тоб. Губ. Музея 15 сентября 1904 г.

„Сиб. Л.“ № 74.

175. **Скалозубовъ Н. Л.** Муха Вольфарта въ окрестностяхъ Тобольска.

Сообщеніе, сдѣланное Н. Л. Скалозубовымъ въ общемъ собраніи членовъ М. 15 сентября 1904 г.

„Сиб. Л.“ № 75.

176. **Изъ доклада А. Н. Ушакова:** „Судьба волостныхъ владѣній Тобольской губерніи“.

Докладъ этотъ сдѣланъ А. Н. Ушаковымъ общему собранію членовъ М. 18 ноября 1904 г. Напечатано лишь введеніе.

„Сиб. Л.“ № 93.

177. **Корреспонденція изъ Тобольска** объ общемъ годичномъ собраніи членовъ М. 4 іюня 1904 г.

„Сиб. Тор. Газ.“ № 155.

178. **Корреспонденція изъ Тобольска** объ общемъ собраніи членовъ М. 19 ноября 1904 г.

Въ собраніи былъ заслушанъ докладъ А. Н. Ушакова: „Судьба волостныхъ владѣній въ Тобольской губерніи“.

„Сиб. Тор. Газ.“ № 262.

1905 г.

179. **Скалозубовъ Н. Л.** О мухѣ Вольфарта.

Сообщеніе въ Тоб. Музеѣ 15 сентября 1904 г.

„Отд. с.-х. и куст. пром.“ № 1.

180. **Тобольскій Губернскій Музей.** Путеводитель по сельско-хозяйственному отдѣлу Музея.

„Отд. с.-х. и куст. пром.“ №№ 10—11, 13.

181. **Судьба волостныхъ владѣній Тобольской губерніи.**

Въ статьѣ этой изложено содержаніе доклада А. Н. Ушакова того же наименованія. „Сиб. Л.“ № 8.

182. **Докладъ А. Н. Ушакова,** про-

читанный въ Губернскомъ Музеѣ 17 февраля (1905 г.).

Въ статьѣ изложенъ докладъ А. И. Ушакова на тему: „Историческая оцѣнка закона о поземельномъ устройствѣ въ Сибири".

„Сиб. Л." № 16.

183. **Вас. Пиг.** Безъ плана.

Рецензія о XIV вып. „Ежегодника Тоб. Губ. Музея". „Сиб. Л." № 57.

184. **Скалозубовъ Н. Л.** Къ вопросу о земскихъ учрежденіяхъ въ Тобольской губерніи.

Докладъ, читанный въ общемъ собраніи членовъ М. 25 августа 1905 г. „Сиб. Л." № 92 93.

185. **Корреспонденція изъ Тобольска.** О текущихъ дѣлахъ М.

„Сиб. Тор. Газ." № 23.

186. **Филипповъ М.** Въ Тобольскомъ Музеѣ.

Изложеніе доклада Д. Я. Вардропперъ общему собранію членовъ М. 30 сентября 1905 г. на тему: „О поѣздкѣ въ бухту „Находка" для встрѣчи иностранныхъ судовъ". „Сиб. Тор. Газ." № 213.

1906 г.

187. **Постройка въ Музеѣ.**

Замѣтка о постройкѣ по расширенію зданія Музея.

„Родной Гол." № 55.

1907 г.

188. **Скалозубовъ Н. Л.** О библіотекѣ Тобольскаго Музея.

„Сиб. Л." № 85.

189. **Замѣтка** въ „городской хроникѣ" о выходѣ въ свѣтъ XVI вып. „Ежегодника Тоб. Губ. М."

„Сиб. Л." № 103.

190. **„Замечаніе о скотскомъ падежѣ въ Сибири"** съ предисловіемъ Ал. Макаревскаго.

Подлинная рукопись хранится въ библіотекѣ М.

Свѣдѣнія о ветеринарно-санитарномъ состояніи Тоб. губ. кн. 40.

191. **Н. Е.** Хроника г. Тобольска.

Замѣтка объ опротестованіи выборовъ Комитета Тоб. Г. Музея и о назначеніи новыхъ выборовъ.

„Тоб. Край". № 18.

192. **Хроника г. Тобольска.** Выборы въ Музеѣ.

„Тоб. Край". № 36.

193. **Хроника г. Тобольска.** „Почтили".

О постановкѣ въ залѣ Музея портрета Н. Л. Скалозубова. Здѣсь же краткій отчетъ по постройкѣ Музея. „Тоболъ". № 1.

194. **Вр.** Хроника Тобольска. Въ Музеѣ.

О безплатномъ осмотрѣ и о докладѣ Ф. С. Ершова: „Гимназическіе годы Д. И. Менделѣева".

„Тоболъ", № 17.

195. **А. П—вичъ.** Хроника г. Тобольска. Губернскій Музей.

О передѣлкахъ работъ по ремонту. „Тоболъ", № 31.

196. **Альповичъ.** Хроника г. Тобольска. „Губернскій Музей". О постройкахъ и нуждахъ

Музея. „Дендрологическій садъ".

Мысль группы членовъ создать дендрологическій садъ.

„Сиб. Окр." № 6.

197. **Ли-вичъ.** Хроника г. Тобольска. Воровство въ Музеѣ.

О похищеніи изъ М. путемъ взлома двухъ шкуръ волка и лисицы. „Сиб. Окр." № 34.

1908 г.

198. **Замѣтка** „въ городской хроникѣ" объ общемъ собраніи членовъ М. 24 августа 1908 г.

Въ этомъ собраніи слушался отчетъ о пристройкѣ къ зданію М. „Сиб. Л." № 101.

199. **Докладъ депутата В. И. Дзюбинскаго** въ Губернскомъ Музеѣ о законопроектѣ земства въ Сибири.

„Сиб. Л." № 104.

200. **Корреспонденція изъ Тобольска** объ общемъ экстренномъ собраніи членовъ М. 22 марта 1908 г.

„Сиб. Торг. Газ." № 69. 73.

201. **Докладъ депутата В. И. Дзюбинскаго** въ Губернскомъ Музеѣ о законопроектѣ введенія земства въ Сибири.

1909 г.

202. **Замѣтка** въ „городской хроникѣ" объ общемъ собраніи членовъ М. 5 ноября 1909 г.

„Сиб. Л." № 134.

203. **Писаревскій Е. Л.** Отчеты метеорологической станціи при Тоб. Губ. Музеѣ за разные мѣсяцы 1909 г.

„Сиб. Л." 1909 г. № 53. 91. 101. 115. 1910 г. № 9. 19. 42.

1910 г.

204. **Писаревскій Е. Л.** Таблица наблюденій Тобольской метеорологической станціи при Губернскомъ Музеѣ.

„Тоб. Губ. Вѣд" 1910 г. №№ 22—26, 28—52; 1911 г. №№ 2—19, 23—26.

205. **Корреспонденція изъ Тобольска** о лекціи Ф. С. Ершова 11 апрѣля 1910 г. на тему: „Внѣклассное чтеніе учащихся".

„Сиб. Торг. Газ." № 89.

206. **Городцовъ П. А** Мамонтъ. Западно-сибирское сказаніе.

Перепечатано изъ „Ежегодника Тобольскаго Губернскаго Музея".

„Сиб. Тор Газ." № 222.

1911 г.

207. **Зритель.** Художественная выставка въ М.

„Сиб. Л." № 1.

208. **Отчетъ по безплатному кабинету для чтенія** при Тобольскомъ Губернскомъ Музеѣ за время съ 11-го мая 1910 г. по 1-ое января 1911 г.

„Сиб. Л." № 9.

209. **Общее годичное собраніе членовъ** Тобольскаго Губернскаго Музея 2 іюня 1911 года.
„Сиб. Л.“ № 66.

210. **Сухановъ П. С.**—Что даетъ Омская выставка къ рѣшенію вопросовъ агрономіи и зоотехніи въ Тобольской губерніи?
Докладъ П. С. Суханова, читанный общему собранію членовъ М. 31 іюля 1911 г.
„Сиб. Л.“ № 92, 93, 95.

211. **Замѣтка** въ „городской хроникѣ“ о докладѣ Ф. Е. Ершова общему собранію членовъ М. 7 августа 1911 г. на тему: „Экспонаты учебныхъ заведеній Западной Сибири на Омской выставкѣ“.
„Сиб. Л.“ № 95.

212. **Замѣтка** въ городской хроникѣ: „Изъ доклада Л. Р. Шульца объ экскурсіи М. на р. Салымъ“,
„Сиб. Л.“ № 112.

213. **Экскурсія на р. Салымъ.**
„Сиб. Тор. Газ.“ № 207.

1912 г.

214. **Отчетъ по безплатному кабинету для чтенія** Тобольскаго Губернскаго Музея за время съ 1-го января 1911 г. по 1 января 1912 г.
„Сиб. Л.“ № 9.

215. **В. К. А. А.** Сыромятниковъ. Некрологъ.
„Сиб. Л.“ 92.

1913 г.

216. **Отчетъ по безплатному кабинету для чтенія** Тобольскаго Музея за время съ 1 января 1912 года по 1-е января 1913 г.
„Сиб. Л.“ № 9.

217. **Шуховъ И. Н.** По слѣдамъ Бременской ученой экспедиціи. Краткій предварительный отчетъ объ экспедиціи въ долину р. Щучьей.
„Сиб. Л.“ № 99,

218 **Докладъ въ Тобольскомъ Губернскомъ Музеѣ** 9 ноября. **Ф. Н. Лебедевъ:** „Значеніе саранчевыхъ въ сельскомъ хозяйствѣ и борьба съ ними“.
„Сиб. Л.“ № 134.

219. **Экспедиція Драчинскаго въ Обдорскъ** для изученія причинъ падежа оленей. Изложеніе доклада Драчинскаго общему собранію членовъ М.
„Сиб. Тор. Газ.“ № 36.

1914 г.

220. **Шуховъ И. Н.** Предварительный краткій отчетъ о поѣздкѣ въ долину р. Казыма въ 1914 г.
„Сиб. Л.“ 1914 г. № 74.

221. **Замѣтка** въ „городской хроникѣ“ о выходѣ изъ печати 22 вып. Ежегодника М.
„Сиб. Л.“ 1914 г. № 89

222. **Городская хроника.** Замѣтка о докладѣ И. К. Вислоухъ на тему: „Репьинско—Кондинская экспедиція 1914 г. или 2000 верстъ по Лукоморью".

„Сиб. Л." 1914 г. № 128.

223. **Вислоухъ И. К.** Каналъ Ермака.

Изъ доклада И. К. Вислоухъ, сдѣланнаго имъ въ М. 29 октября 1914 г., объ его Репьинско-Кондинской экспедиціи 1914 г.

„Сиб. Л." 1914 г. № 129.

Указатель собственныхъ именъ къ „библіографіи" *).

Альповичъ 196, 197.
Ап-нъ А. 133.
Бартеневъ 85.
Богдановичъ Н. М. 35.
Богдановскій А. Е. 75, 93, 94, 116, 121.
Бутенко Н. П. 77, 78, 95, 96.
Вардропперъ Д. Я. 186.
Варпаховскій Н. Л. 63, 64, 66, 82, 83, 126.
Вас. Пиг. 183.
Вилькицкій А. И. 70, 87.
Вислоухъ И. К. 222, 223.
Вр. 194.
Городцовъ П. А. 206.
Дзюбинскій В. И. 199, 201.
Драчинскій 219.
Дунинъ-Горкавичъ А. А. 149, 152,
Е. М. 139.
Ершовъ Ф. С. 194, 205, 211.
Иллиничъ І. В. 140.
Исаевъ А. А. 16.
I. W. 51.
Катановъ, проф. 84.
К. В. 41, 42, 94, 95, 100, 149, 215.
К. Г. 3, 6, 7.
Князевъ Л. М. 145.
Козловъ Н. Г. 146.
Костюрина М. Н. 49, 50, 67.
Костюринъ В. Ф. 111.
Кр. А. 73, 74, 75, 76, 91, 126.
Крыловъ А. 20, 31.
Л. Л. 30.
Лебедевъ Ф. Н. 218.
Луговскій Л. Е. 7, 9, 15, 29, 34, 71, 73, 91, 114, 123.
Лыткинъ Н. А. 1, 10, 11.
Львовъ И. 102, 103, 104.
Макаревскій Ал. 190.
Мамѣевъ С. Н. 1, 7, 31.
М. Д. С. 2.
М. К. 27, 36.
М. Ф. 159.
Н. Г. 53.
Н. Е. 191.
П-вичъ А. 195.
П. С. 105.
Пальмова О. М. 46.

*). Цифры указываютъ порядковые номера въ „библіографіи".

Палопеженцевъ 61.
Писаревскій Е. Л. 203. 204.
Притчинъ Н. 124.
Росляковъ 85.
Самоѣдъ 18.
Скалозубовъ Н. Л. 44, 52, 57, 63, 65, 74, 92, 99, 102. 103, 104, 108, 109. 120, 122, 127, 128, 131, 133, 134, 136, 137, 138, 143, 147, 156, 162, 163, 166, 167, 168, 170, 171, 172, 175, 179, 184, 188, 193.
Словцовъ И. 101, 103, 104.
Сплендеровъ К. Н. 160.
Студницкій В. А. 76.
Сухановъ А. А. 48.
Сухановъ И. И. 100.
Сухановъ П. С. 210.
Сыромятниковъ А. А. 31, 215.
Терновскій А. А. 112, 118, 154, 165.
Тройницкій В. А. 2, 13, 17, 32.
Упо-Сиреліусъ 138.
Ушаковъ А. Н. 176, 178, 181, 182,
Ушаровъ А. Ф. 125, 132. 142, 164, 170.
Филипповъ М. 161, 170, 186.
Фрейбергъ 158, 161, 166.
Шапошниковъ К. А. 45, 58 69 72, 88.
Шуховъ Н. Н. 217, 220.
Шульцъ Л. Р. 212.
Якобій А. П. 39, 43, 47. 59.
Эфъ 89, 90.

Приложеніе III.

Списокъ членовъ Музея.

Августѣйшій Покровитель Тобольскаго Губернскаго Музея Его Императорское Величество Государь Императоръ Николай II Александровичъ.

а) Члены учредители.

Въ г. Тобольскѣ:

1. В. А. Тройницкій,
Д. А. Сѣверцовъ,
З. Н. Геращеневскій,
К. Б. Газенвинкель,
5. К. І. Вислоухъ,
П. И. Пановъ,
П. Д. Головинъ,
И. П. Львовъ,
С. Н. Мамѣевъ,
10. К. А. Петкевичъ,
В. И. Сеницкій,
М. М. Пѣтуховъ,
В. К. Имсенъ,
Н. А. Лыткинъ,
15. Н. С. Знаменскій,
М. Н. Дегтяревъ,
И. В. Вахнинъ,
М. И. Панинъ,
М. А. Чекушинъ,
20. П. Н. Макаровъ,
К. Д. Гордѣевъ,
А. А. Худяковъ,
М. Д. Скрябинъ,
А. А. Дорофѣевъ,
25. Э. А. Подешмскій,
А. М. Блоковъ,
Н. И. Емельяновъ,
П. И. Меньшенинъ,
Н. А. Соколовъ,
30. Т. С. Никифоровъ,
П. Е. Овешковъ,
В. А. Бакшинъ,
М. М. Величковскій,
А. К. Радивиловичъ,
35. В. Д. Рѣзниковъ,
В. Г. Преображенскій,
М. Ф. Рунинъ,
Н. Н. Де-Карлино,
А. Л. Гулль,
40. Л. Ф. Леневичъ,
Н. В. Аѳонскій,
А. Б. Дронзиковъ,
Н. П. Оссовскій,
Н. К. Ремеръ,
45. М. Ф. Боголѣповъ,
М. Ф. Лебедевъ,
П. Д. Скосыревъ,
А. И. Афонинъ,
П. В. Бѣляевъ,
50. А. О. Эустратоновичъ-Шамовскій,
Н. А. Короткевичъ,
Д. П. Ставропольскій,

А. И. Бржезинскій,
В. К. Кондратовичъ,
А. А. Павлиновъ,
Н. И. Аѳанасьевъ,
К. В. Койшевскій,
К. М. Голодниковъ,
А. А. Сыромятниковъ,
И. Н. Корниловъ,
М. Д. Плотниковъ,
С. И. Бронниковъ,
З. І. Баженовъ,
В. С. Нестеренко,
И. В. Нестеренко,
Л. К. Луговскій,
И. Д. Тихонравовъ,
А. А. Крыловъ,
Е. В. Кузнецовъ,
С. С. Балинъ;

въ г. Тюмени:

К. А. Поповъ,
А. А. Мальцевъ,
А. С. Гасиловъ,
К. Ф. Дзѣдзюль,
В. Н. Серебрениковъ,
А. Д. Преображенскій,
Р. И. Кузовниковъ,
И. Я. Словцовъ,
Н. А. Пановъ,
П. Г. Захаровъ,
Я. А. Сорокинъ,
Х. Ф. Иваницкій,
Д. А. Космаковъ,
Г. Ф. Колмогоровъ,
А. Ф. Колмогоровъ,
І. Ф. Лепехинъ,
Ф. С. Колмогоровъ,
Н. И. Давыдовскій,
И. Е. Рѣшетниковъ,
И. А. Андреевъ,
П. И. Мотягинъ,
М. Г. Функъ,
В. А. Волчихинъ,
С. Я. Андреевъ,
Ф. Р. Вардропперъ;

въ г. Курганѣ:

И. Я. Трофимовъ,
О. Н. Евграфовъ,
В. Е. Шухъ,
А. Ф. Барташевичъ,
П А. Греченинъ,
С. И. Дьяконовъ,
Н. В. Гривцовъ,
И. А. Рѣдькинъ,
А. И. Бреховъ,
Д. И. Смолинъ,
В. Н. Шветовъ,
И. И. Меньщиковъ,
П. П. Капачинскій;

въ г. Ишимѣ:

Н. Н. Грѣховъ,
О. А. Еманаковъ,
А. А. Галызинъ,
Ф. М. Бончковскій,
И. Д. Короткевичъ,
Д. В. Кузнецовъ,
А. П. Федюшинъ,
Г. П. Поникаровскій,
К. А. Бѣляевъ,
А. Е. Мефодьевъ;

въ г. Ялуторовскѣ:

Н. Н. Розановъ,
К. Д. Потемкинъ,

А. Г. Скомороховъ,
А. М. Дьяконовъ,
Г. А. Погребецкій,
А. Н. Котовскій,
125. С. А. Фокинъ,
Н. И. Палопеженцевъ,
П. А. Поникаровскій,
І. Я. Низковскій,
Н. И. Лапинъ;

въ г. Тарѣ:

130. П. С. Гибедо,
И. С. Чукмасовъ,
В. Д. Караульщиковъ,
Р. Н. Айтыкинъ,
Н. Н. Айтыкинъ,
135. С. П. Соковнинъ;

въ г. Тюкалинскѣ:

В. І. Оболтинъ,
М. А. Тимофеевъ,
А. В. Калачевъ,
В. В. Жебровскій,
140. С. Н. Осокинъ,
В. Я. Калугинъ;

въ г. Туринскѣ:

А. И. Разумовскій,
В. П. Матренинъ,
А. В. Соколовъ,
145. М. И. Тихомировъ,
П. И. Вергуновъ,
А. А. Гречининъ;

въ с. Самаровскомъ:

В. Т. Земцовъ;

въ г. Березовѣ:

Н. С. Коганъ,
150. П. С. Маршаловъ,
Ф. О. Равскій,
И. И. Сургутсковъ;

въ г. Сургутѣ:

М. Е. Вакаринъ,
А. П. Глѣбовскій-Гулькевичъ;

въ другихъ губерніяхъ:

155. В. М. Флоринскій,
А. И. Дмитріевъ-Мамоновъ,
А. Г. Деминъ,
А. Ф. Поклевскій-Козелло,
К. П. Михайловъ,
160. С. К. Патрановъ,
И. О. Левитскій,
162. И. Г. Голубевъ.

b) Члены почетные по избранію.

Въ почетные члены избираются лица, оказавшія особыя услуги Музею (§ 12 Устава 1890 г.), или сдѣлавшіе единовременное пожертвованіе въ размѣрѣ не менѣе 500 руб. (§ 15 Уст. 1895 и 1899 г.).

1. Мих. Ник. Островскій, б. Мин. Гос. Им. (14/х 1890 † 1901 г.).
Вл. Ал. Тройницкій, б. Тоб. Губ. (14/х 1890 г.).
Ник. Ал. Лыткинъ, ветер. врачъ (14/х 1890 г.).
Ст. Ник. Мамѣевъ, полк. (14/х 1890 г.).

5. Аѳ. Фед. Бычковъ, директоръ Импер. Публ. Библіотеки (31/V 1891 г. † 1899 г.).
   Ал. Серг. Ермоловъ, Членъ Госуд. Сов. (26/VI 1894 г.).
   Ник. Мод. Богдановичъ, б. Тоб. Губ. (24/IV 1895 г. † 1903 г.)
   Агаѳангелъ, арх. Рижск. и Мит. (24/IV 1895 г.).
   Ник. Лук. Скалозубовъ, ученый агрономъ (29/IV 1896 г. † 19/II 1915 г.).
10. Вас. Макс. Максимовъ, художникъ (28/I 1901 † 1911 г.).
   Серг. Вас. Ивановъ, художникъ (28/I 1901 † 1911 г.).
   Ник. Фед. Дубровинъ, непр. Секр. Имп. Акад. Наукъ (28/I 1901 † 1904 г.).
   Леон. Мих. Князевъ, Ирк. Ген.-Губ. (18/II 1901 г.).
   Ник. Фед. Катановъ, проф. (29/IV 1905 г.).
15. Ал. Фед. Ушаровъ (4/VI 1904 г.).
   Ал. Павл. Лаппа-Старженецкій, б. Тоб. Губ. (2/VI 1906 г.).
   Ник. Львъ. Гондатти, Пріам. Ген. Губ. (5/XI 1909 г.).
   Вас. Ал. Ивановскій (21/IV 1914 г.).
   Ан. Ал. Терновскій (21/IV 1914 г.).

c) Члены-соревнователи.

Въ Члены-соревнователи избираются лица, не дѣлающія денежныхъ взносовъ, но оказывающія содѣйствіе цѣлямъ Комитета другими способами, напр., своими трудами и т. д. (§ 8 Уст. 1890 г.). Въ члены соревнователи избираются лица, оказывающія содѣйствіе задачамъ Музея научными трудами или личной работой, или же сдѣлавшія пожертвованіе на сумму не менѣе 500 руб. (§ 17 Уст. 1895 и 1899 г.).

1. С. М. Трусовъ (14/X 1890 г.).
   К. Б. Газенвинкель (14/X 1890 г. † 1896 г.).
   П. И. Игнатовъ (14/X 1890 † 1914 г.).
   А. А. Сыромятниковъ (14/X 1890 † 1912 г.).
5. М. Д. Плотниковъ (14/X 1890 † 1911 г.).
   Д. П. Смолинъ (14/X 1890 † 1898 г.).
   Я. А. Нѣмчиновъ (14/X 1890 † 1894 г.).
   И. П. Менщиковъ (14/X 1890 г.).
   П. А. Сиверсъ (14/X 1890 † 1892 г.).
10. П. П. Аплечеевъ (21/X 1890 † 1904 г.).

А. Д. Калижниковъ (VI 1891 † 1891 г.).
И. К. Голубевъ (12/I 1892 г.).
Л. Е. Луговскій (12/I 1892 г.).
Г. Нахтымовъ (12/I 1892 г.).
15. Е. В. Кузнецовъ (12/I 1892 † 1911 г.).
А. А. Терновскій (28/I 1894 г.).
Н. И. Палопеженцевъ (29/VI 1896 † 1902 г.).
С. С. Усовъ (29/IV 1896 г.).
Г. Г. Баженовъ (19/VI 1896 † 1900 г.).
20. А. А. Дунинъ-Горкавичъ (12/X 1897 г.).
П. И. Голубовичъ (4/VI 1904 г.).
И. Д. Пятковъ (4/VI 1904 г.).
Т. П. Гладышева (2/VI 1906 г.).
В. А. Ивановскій (2/VI 1906 г.).
25. М. В. Филипповъ (2/VI 1906 г.).
26. Ф. С. Ершовъ (2/VI 1911 г.).

Приложеніе IV.

Списокъ должностныхъ лицъ.

а) Предсѣдатели Комитета Музея.

1. Вл. Ал. Тройницкій (1890—1893 г.).
   Ник. Макс. Богдановичъ (1893—1896 г.)
   Леон. Мих. Князевъ (1896—1900 г.).
   Ник. Г. Козловъ (1901—1903 г.).
5. Мих. Фед. Фроловъ-Багрѣевъ (1903—1906 г.).
   Петръ Ем. Маковецкій (1906 г.).
   Вл. Ал. Энгельфельдъ (1907—1909 г.).
   Викт. Петр. Рачинскій (1910 г.).
9. Никита Ив. Грибановъ (1911—1915 г.).

в) Товарищи Предсѣдателя Комитета Музея.

1. Петръ Ив. Пановъ (1890—1897 г.).
   Мих. Фед. Фроловъ-Багрѣевъ (1897—1903 г.).
   Ник. Лук. Скалозубовъ (1903—1905 г.).
   Ал. Ал. Дунинъ-Горкавичъ (1906 г.).
5. Ал. Ник. Макаревскій (1907—1909 г.).
   Елп. Фед. Соколовъ (1909—1910 г.).
   Фил. Сем. Ершовъ (1910 г.).
   Ник. Ив. Самойловичъ (1910—1911 г.).
   Ал. Андр. Сыромятниковъ (1911—1912 г.).
10. Левъ Самс. Сумцовъ (1914—1915 г.).

с) Консерваторы Музея.

1. Н. А. Лыткинъ (1890—1894 г.).
   Н. Л. Скалозубовъ (1894—1903 г.).
   А. Ф. Ушаровъ (1903 г.).
   В. А. Ивановскій (1904—1906 г.).
5. Н. В. Баталинъ (1906 г.).
   Н. И. Вентцеръ (1907 г.).
7. В. Н. Пигнатти (1908—1915 г.).

d) Библіотекари Музея.

1. С. Н. Мамѣевъ (1890—1897 г.).
   А. А. Терновскій (1897—1901 г.).
   М. В. Филипповъ (1901—1906 г.).
   С. С. Булыгинъ (1906—1910 г.).
5. П. П. Славнинъ (1910 г.).
6. В. Я. Пигнатти (1911—1915 г.).

e) Казначеи Музея.

1. С. М. Трусовъ (1890—1902 г.).
   В. В. Колокольниковъ (1903—1905 г.).
   А. А. Лещинскій (1905—1906 г.).
   В. Н. Пигнатти (1906—1908 г.).
5. А. А. Терновскій (1907 г.).
   С. Ф. Раевъ (1908—1910 г.).
   А. И. Юрасовъ (1910—1911 г.).
   А. А. Благоволинъ (1911—1912 г.).
   І. А. Богушевичъ (1912—1913 г.).
10. Н. І. Канцельмахеръ (1914 г.).

f) Секретари Комитета Музея.

1. Левъ Евгр. Луговскій (1890—1897 г.).
   Н. Я. Новомбергскій (1897 г.).
   І. А. Кучинскій (1897—1898 г.).
   Ал. Никан. Судницынъ (1898—1899 г.).
5. Ал. Фед. Ушаровъ (1900—1903 г.).
   Викт. Ив. Куркинъ (1903—1905 г.).
   Ф. И. Калнынь (1905—1906 г.).
   Вас. Ник. Пигнатти (1907 г.).
   Ан. Петр. Сукачевъ (1907—1908 г.).
10. Вл. Сем. Лапшинъ (1908—1914 г.).
11. А. Н. Чеботаревъ (1914—19015 г.).

g) Члены редакціонныхъ Комиссій Музея.

1. Ивановскій В. А. (1901—1907, 1909—1910, 1914—1915 г
   Костюринъ В. Ф. (1908—1913 г.).
   Кузнецовъ Е. В. (1893 г.).

Куркинъ В. И. (1908—1909 г.).
5. Луговскій Л. Е. (1893—1897 г.).
Лыткинъ Н. А. (1893 г.).
Маляревскій Г. Я. (1906—1907 г.).
Мамѣевъ С. Н. (1894—1897 г.).
Пигнатти В. Н. (1914—1915 г.).
10. Скалозубовъ П. Л. (1894—1905 г.).
Терновскій А. А. (1893—1915 г.).
Ушаровъ А. Ф. (1899—1900 г.).

Членами Редакціонныхъ Комиссій состоятъ по должности Предсѣдатель и Секретарь Распорядительнаго Комитета.

h. Смотрители Музея.

1. П. С. Тарушинъ (1890 г.).
В. И. Гартунгъ (1890—1891 г.).
Г. Ивановъ (1892—1893 г.).
А. М. Садковъ 1893—1894 г.).
5. О. М. Пальмова (1894—1895 г.)
Е. И. Ревердатто (1895—1896 г.).
Г. Вихляевъ (1896 г.).
Г-жа Сажина (1896 г.).
Е. Н. Емельянова (1896—1897 г.).
10. П. Н. Капустина (1897 г.).
О. И. Убыткова (1897 г.).
Г-жа Алексинская (1897 г.).
Т. П. Гладышева (1897—1915 г.).

i. Наблюдатели Тобольской Метеорологической Станціи за время пребыванія ея при Тобольскомъ Губернскомъ Музеѣ (въ алфавитн. порядкѣ).

1. К. К. Брызгаловъ (1903 г.).
Воспитанники Ветеринарно-фельдшерской школы (1899 г.).
В. И. Гартунгъ (1890—1891 г.).
Т. П. Гладышева (1904 г.).
5. П. И. Голубовичъ (Корр. Ник. Гл. Физ. Обс.) 1899—1908 г. (съ перерывами).

Н. В. Добронравовъ (1900—1901 г.).
П. В. Земацкій (1901 г.).
В. Г. Иваницкій (1901 г.).
А. В. Кондратовичъ (1893 г.).
10. Л. Е. Луговскій (Корр. Ник. Гл. Физ. Обс.) 1890—1894 г. (съ перерывами).
Л. А. Муринъ (1902 г.).
М. П. Нодельманъ (1908 г.).
С. А. Олизаровичъ (1907 г.).
Е. Л. Писаревскій (Корр. Ник. Гл. Физ. Обс.) 1908—1915 г.
15. Б. И. Поникаровскій (1900 г.).
О. А. Рѣпинъ (1904—1905 г.).
А. М. Садковъ (1893 г.).
Н. Л. Скалозубовъ (1904 г.).
В. П. Скосыревъ (1901 г.).
20. А. Ф. Ушаровъ (Корр. Ник. Гл. Физ. Обс.) 1899—1903 г. (съ перерывами).
А. Ф. Филатовъ (1893 г.).

Приложеніе V.

Списокъ статей,

помѣщенныхъ въ I—XXIV выпускахъ „Ежегодника Тобольскаго Губернскаго Музея“ или изданныхъ Тоб. Губ. Музеемъ.

I. Исторія.

1. **Газенвинкель К. Б.** Матеріалы для справочно-біографическаго словаря Сибирскихъ дѣятелей. Дѣятели XVI и XVII столѣтій. Князья Шаховскіе, Щербатовы и Мосальскіе. „Еж.“ Вып. I. 1893 г. стр. 71—90.

Князья Ростовскаго дома. „Еж.“ Вып. III. 1895 г. стр. 1—22 +1 таблица.

2. **Ивановскій В. А.** Замѣтки покойнаго адмирала С. О. Макарова о постройкѣ ледокола „Ермакъ“. „Еж.“ Вып. XIV. 1905 стр. 1—5.

3. **Катановъ Н. Ѳ.** Грамоты двухъ Тобольскихъ Архипастырей XVIII вѣка. „Еж“ Вып. IX. 1898 г. стр. 17—24.

4. **Катановъ Н. Ѳ.** Преданіе Тобольскихъ татаръ о грозномъ царѣ Тамерланѣ. „Еж.“ Вып. IX. 1898 г. стр. 50—52.

5. **Катановъ Н. Ѳ.** Преданіе Тобольскихъ татаръ о Кучумѣ и Ермакѣ. „Еж.“ Вып. V. 1895—1896 г. стр. 1—12.

6. **Катановъ Н. Ѳ.** Преданіе Тобольскихъ татаръ о прибытіи въ 1572 году мухаммеданскихъ проповѣдниковъ въ г. Искеръ. „Еж.“ Вып. VII. 1897 стр. 51—61.

7. **Катановъ Н. Ѳ.** Преданіе Тобольскихъ татаръ о происхожденіи Киргизскаго народа. „Еж.“ Вып. VII. 1897 г. стр. 73—75.

8. **Лопаревъ Х. М.** Мелочи изъ прошлаго Тобольской губ. (I—III). „Еж.“ Вып. XVII. 1909 г. стр. 1—6 (IV—VI) „Еж.“ Вып. XX. 1912 г. стр. 1—4.

9. **Макаровъ А.** Очеркъ водворенія по Тобольской губерніи переселенцевъ изъ Царства Польскаго и Западнаго Края послѣ мятежа 1863 года. „Еж.“ Вып. XXI. 1913 г. стр. 1—32. „Еж.“ Вып. XXIV. 1915 г. стр. 33—80.

10. **Маковецкій П. Е.** Сѣверные архивы (отрывки). I—VI. „Еж.“ Вып. XVII. 1909 г. стр 1—13+1 рис.

11. **Мамѣевъ С. Н.** Документы, относящіеся къ ссылкѣ Августа Коцебу въ Сибирь въ 1800 г.
„Еж.“ Вып. II. 1894 г. стр. 1—10.

12. **Обращеніе** генералъ-губернатора Западной Сибири П. М. Капцевича къ татарамъ Тоб. губерніи по поводу перечисленія ихъ въ разрядъ осѣдлыхъ инородцевъ.
„Еж.“ Вып. XX. 1912 г. стр. 1 -11.

13. **Палопеженцевъ Н. И.** Польская смута въ Сибири въ 1814 г. (Историческій очеркъ).
„Еж.“ Вып. VII. 1897 г. стр. 62—72.

14. **Славникъ П. П.** Описаніе о городѣ Туринскѣ, о начальномъ онаго строеніи, о гербахъ и другихъ достойныхъ примѣчаніяхъ, учинено вслѣдствіе указа Тобольскаго Намѣстническаго Правленія, отъ 31 августа 1790 года.
„Еж“. Вып. XVIII. 1910 г. стр. 1—5.

15. **Славникъ П. П.** Самоѣды-грабители въ Обдорскомъ краѣ (Историческая справка).
„Еж.“ Вып. XIX. 1911 г. стр. 1—1(

16. **Словцовъ И. Я.** Къ политикѣ Сибирскихъ воеводъ по отношенію къ сосѣднимъ Калмыкамъ.
„Еж “ Вып. VII. 1897 г. стр. 76—80.

17. **Ушаковъ А. Н.** Судьба волостныхъ владѣній Тобольской губерніи.
„Еж.“ Вып. XIV. 1905 г. стр. 1—27.

II. Этнографія и географія.

18. **Бартеневъ В. В.** Понятія Обдорскихъ остяковъ о грѣхѣ.
„Еж.“ Вып. V. 1895—1896 г. стр. 9—12.

19. **Бушевичъ А. Хр.** Экскурсія въ бухту Находку лѣтомъ 1912 г.
„Еж.“ Вып. XXII. 1914 г. стр. 1—86.

20. **Воскресенскій Л.** Мѣстныя названія птицъ Тюкалинскаго и Ишимскаго уѣздовъ Тобольской губ.
„Еж.“ Вып. XIV. 1905 г. стр. 1—10.

21. **Городковъ Б. Н.** Поѣздка въ Салымскій край.
„Еж.“ Вып. XXI. 1913 г. стр. 1 —100+6 таблицъ.

22. **Городцовъ П. А.** Мамонтъ (западно-сибирское сказаніе).
„Еж.“ Вып. XVIII. 1910 г. стр. 1 –4.

23. **Гурскій И. В.** Поѣздка на Сѣверный Уралъ. (Изъ дневника).
„Еж.“ Вып. 1 1893 г. 1—70 стр. + 1 карта+1 чертежъ

24. **Дмитріевъ-Садовниновъ Г. М.** Богатырь рѣки Сабуна, праваго притока р. Ваха.
„Еж.“ Вып. XX. 1912 г. стр. 1—6.

25. **Дмитріевъ-Садовниковъ Гр. М.** Ваховской областъ.
„Еж.“ Вып. XXI. 1913 г. стр. 1—10.

26. **Дмитріевъ-Садовниковъ Гр. М.** Лукъ Ваховскихъ остяковъ и охота съ нимъ.
„Еж.“ Вып. XXIV. 1915 г. стр. 1—225.

27. **Дмитріевъ-Садовниковъ Гр. М.** Съ рѣки Ваха, Сургутскаго уѣзда.
„Еж.“ Вып. XIX. 1911 г. стр. 1—21.

28. **Дунинъ-Гаркавичъ А. А.** Сѣверъ Тобольской губерніи. Опытъ описанія страны, ея естественныхъ богатствъ и промышленной дѣятельности ея населенія.
„Еж.“ Вып. VIII. 1897 г стр. 1—156+1—28+1—4+1—7+4 табл рисунковъ+1 карта.

29. **Ивановскій В. А.** Пословицы и поговорки, записанныя въ Тобольской губерніи.
„Еж.“ Вып. XV. 1906 г. стр. 1—34.
„Еж.“ Вып. XXIV. 1914 г. 1914 г. стр. 1—40.

30. **Иванцовъ П. И.** Матеріалы по статистикѣ Кондинскихъ остяковъ.
„Еж.“ Вып. XX. 1912 г. стр. 1—22.

31. **Издѣлія** остяковъ Тобольск. губерніи. Этнографическая коллекція Тобольскаго Губ. Музея на первой Зап.-Сиб. выставкѣ въ г. Омскѣ. Объяснительный указатель къ коллекціи.
„Еж.“ Вып. XIX. 1911 г. стр. I—IV+1—136+1 карта+56 рис.

32. **Катановъ Н. Ѳ.** Извѣстія Лоренца Лянге о Сибири и сибирскихъ инородцахъ. (Съ приложеніемъ снимка со старинаго изображенія вида г. Тобольска).
„Еж.“ Вып. XIV. 1905 г. стр. 1—10+1 табл.

33. **Катановъ Н. Ѳ.** О религіозныхъ войнахъ шейха Багауддина противъ инородцевъ Западной Сибири.
„Еж.“ Вып. XIV. 1905 г. стр. 1—28.

34. **Катановъ Н. Ѳ.** Погребальные обряды Тобольскихъ татаръ.
„Еж.“ Вып. IX. 1898 г. стр. 48—49.

35. **Кориковъ Л. А.** Пѣсни Вогуловъ. —Пѣсни. Былина.
„Еж.“ Вып. IX. 1898 г. стр. 1—4.

36. **Костюрина М. Н.** Крестьянская свадьба въ подгородныхъ деревняхъ г. Тобольска. (Докладъ, читанный въ Тоб. Губ. Музеѣ 22 февр. 1898 года).
„Еж.“ Вып. IX. 1898 г. стр 1—16.

37. **Костюрина М. Н.** Сибирскія народныя пѣсни, записанныя въ

подгородныхъ деревняхъ около Тобольска лѣтомъ 1894 года.
„Еж.“ Вып. III. 1895 г. стр. 1—80.

Мелодіи Сибирскихъ народныхъ пѣсенъ.
Приложеніе къ „Еж.“ Вып. IV. 1895 г. 1—2 стр.+1 таблица нотъ.

38. **Краткая программа** для собиранія этнографическихъ свѣдѣній по Тобольской губерніи.
„Еж.“ Вып. XII. 1901—1902 г.г. стр. 1—4.

39. **Краткій указатель** предметовъ этнографической коллекціи Тобольскаго Губ. Музея на выставкѣ въ г. Омскѣ.
„Еж.“ Вып. XIX. 1911 г. стр. 1—10.

40. **Луговскій Л. Е.** Легенда, связанная съ двумя остяцкими идолами изъ коллекціи „принадлежностей остяцкаго культа“ въ Тоб. Губ. Музеѣ.
„Еж.“ Вып. II. 1884. стр. 1—3

41. **Луговскій Л. Е.** О поѣздкѣ на сѣверъ Тобольской губерніи лѣтомъ нынѣшняго года съ цѣлью врачебно-санитарнаго осмотра рыбопромышленныхъ заведеній (Сообщеніе въ Музеѣ 19 окт. 1896 года).
„Еж.“ Вып. VII. 1897 г. стр. 81—145.

42. **Пигнатти В. Н.** Краткое сообщеніе о поѣздкѣ на р. Конду (М. Кондинская волость, Тоб. у.) лѣтомъ 1910 г.
„Еж.“ Вып. XX. 1912 г. стр. 1—15+4 рис.

43. **Росляковъ И. П.** Похоронные обряды остяковъ.
„Еж.“ Вып. V. 1895—1896 г.г. стр. 1—9.

44. **Сиреліусъ У. Д.** Домашнія ремесла остяковъ и вогуловъ (съ нѣмецкаго).
„Еж.“ Вып. XV. 1996 г. стр. 1—40 (съ 65 рис.).
„Еж.“ Вып. XVI. 1906 г. стр. 41—69 (съ 42 рис.).

45. **Скалозубовъ Н. Л.** Ботаническій словарь. Народныя названія растеній Тобольской губерніи дикорастущихъ и нѣкоторыхъ культурныхъ.
„Еж.“ Вып. XXI. 1913 г. стр. 1—87.

46. **Скалозубовъ Н. Л.** Матеріалы по вопросу о народной медицинѣ. Народная медицина въ Тобольской губерніи.
„Еж.“ Вып. XIV. 1905 г. стр. 1—30.

47. **Скалозубовъ Н. Л.** Народный календарь. Повѣрья, примѣты о погодѣ и сроки сельско-хоз. работъ у крестьянъ Тобольской губерніи.
„Еж.“ Вып. IX. 1898 г. стр. 69—80.
„Еж.“ Вып. XII. 1901—1902 г.г. стр. 116—126.

48. **Скалозубовъ Н. Л.** Отъ Тобольска до Обдорска (изъ путевого журнала).
„Еж.“ Вып. XVI. 1907 г. стр. 1—18.

49. **Тарасовъ. В.** Сообщеніе о поѣздкѣ на полуостровъ Ямалъ съ ветеринарной экспедиціей С. И. Драчинскаго въ 1913 г.
„Еж.“ Вып. XXIV. 1915 г. стр. 1—32.

50. **Шамаевъ Ив.** Общій типъ деревенской свадьбы въ Тюкалинскомъ уѣздѣ.
„Еж.“ Вып. XIII. 1902 г. стр. 1—34.

51. **Штернбергъ А. Я.** Остяцкая легенда о сотвореніи міра.
„Еж.“ Вып. XII. 1901—1902 г г. стр. 12 -15.

52. **Шульцъ Л. Р.** Краткое сообщеніе объ экскурсіи на р. Салымъ, Сургутскаго уѣзда.
„Еж.“ Вып. XXI. 1913 г. стр. 1—17.

53. **Шуховъ И. Н.** Рѣка Щучья. Географическое описаніе рѣки и путешествія въ ея долину въ 1913 году (съ картой).
„Еж.“ Вып. XXII. 1914 г. стр. 1—31+1 карта.

54. **Якобій А. И.** Остяки сѣверной части Тобольской губерніи. (Формы угасанія, причины, мѣры помощи).
„Еж.“ Вып. IV. 1895 г. стр. 1 - 25+1 листъ таблицъ+1 карта.
„Еж.“ Вып. IX. 1898 г. стр. 1—24

III. Естествовѣдѣніе.

55. **Аделунгъ Н. Н.** Къ познанію фауны прямокрылыхъ Тобольской губ.
„Еж.“ Вып. XV. 1906 г. стр. 1—18.

56. **Бахметьевъ П. П., д-ръ.** Біометричекія изслѣдованія изъ области ботаники.
„Еж.“ Вып. XVIII. 1910 г. стр. 1—20.

57. **Гордягинъ А. Я.,** проф. Почвы Тобольской губерніи.
„Еж.“ Вып. XII. 1901—1902 г.г. стр. 16—115.

58. **Гордягинъ А. Я.** Предварительный отчетъ о геоботаническихъ изслѣдованіяхъ въ южной полосѣ Тоб. губерніи, произведенныхъ въ 1896 году.
„Еж.“ Вып. VII. 1897 г. стр. 1—36.

59. **Гордягинъ А. Я.** Труды Комитета по устройству сельско-хоз. и кустарной выставки въ г. Курганѣ въ 1895 г. Вып. II. О коллекціи почвъ Тобольской губерніи.
Прилож. къ „Еж.“ Вып. V. 1895. —1896 г.г. стр. 1—21.

60. **Городковъ Б. Н.** Очеркъ растительности низовьевъ р. Конды.
„Еж.“ Вып. XX. 1912 г. стр. 1—35.

61. **Городковъ Б. Н.** Списокъ растеній, собранныхъ на р. Кондѣ.
„Еж.“ Вып. XX. 1912 г. стр. 35—62.

62. **Городковъ Б. Н.** Списокъ растеній, собранныхъ на р. Салымѣ въ 1911 году.
„Еж.“ Вып. XXI. 1913 г. стр. 1—34

63. **Ивановскій В. А.** О собираніи растеній для гербарія Тобольской флоры.
„Еж.“ Вып. XVII. 1909 г. стр. 1—92.

64. **Ивановскій В. А.** О собираніи растеній для гербарія Тобольской флоры. Руководственныя замѣчанія для начинающихъ.
Изд. 2-е. Тоб. 1910 г. Тип. Еп. Бр. 8⁰ стр. 1—4 +1—102.

65. **Ивановскій В. А.** Почему и какъ надо собирать въ Тобольской губерніи образцы травъ, засоряющихъ посѣвы хлѣбовъ, и образцы грибовъ, вредныхъ для сельско-хозяйственныхъ растеній.
„Еж.“ Вып. XXIV. 1915 г. стр. 1—58.

66. **Ивановскій В. А.** „Чистое болото“ въ окрестностяхъ г. Тобольска.
„Еж.“ Вып. XX. 1912 г. стр. 1—40.

67. Краткое наставленіе къ собиранію и пересылкѣ вредныхъ насѣкомыхъ.
8⁰. стр. 1—14.

68. **Лапинъ А. М.** Орнитологическая коллекція Тобольскаго Губ. Музея.
„Еж.“ Вып. XVI. 1907 г. стр. 1—37.

69. **Нагорскій В.** Новый способъ замѣны дорогихъ пробковыхъ пластинокъ въ ящикахъ съ коллекціями насѣкомыхъ.
„Еж.“ Вып. III. 1895 г. стр. 1—3.

70. **Пигнатти В. Н.** Гербарій Тобольскаго Губернскаго Музея.
I. „Еж.“ Вып. XIX. 1911 г. стр. 1—36.
II. „Еж.“ Вып. XX. 1912 г. стр. 1—12.
III. „Еж.“ Вып. XXIV. 1915 г. стр. 1—14.

71. **Пигнатти В. Н.** Ихтіологическая коллекція Тобольскаго Губернскаго Музея.
„Еж.“ Вып. XVIII. 1910 г. стр. 1—8.

72. **Пигнатти В. Я.** Карпологическая коллекція Тобольскаго Губернскаго Музея.
„Еж.“ Вып. XVII. 1909 г. стр. 1—8.

73. **Писаревскій Е. Л.** Матеріалы для исторіи метеорологическихъ наблюденій въ г. Тобольскѣ.
„Еж.“ Вып. XVII. 1909 г. стр. 1—17.

74. **Писаревскій Е. Л.** Матеріалы для исторіи метеорологическихъ наблюденій въ Тобольской Губерніи. Вып. II.
„Еж.“ Вып. XIX. 1911 г. стр. 1—31+1 табл.

75. **Писаревскій Е. Л.** Матеріалы для отчета Тобольской Метеорологической Станціи за 1908 г. и приложеніе (I—IX) къ нимъ.
„Еж." Вып. XVII. 1908 г. стр. 18—19—1—21.

76. **Писаревскій Е. Л.** Отчетъ Тобольской Метеорологической Станціи при Тоб. Губ. Музеѣ за время съ 1 сентября 1908 г. по 31 авг. 1909 г.
„Еж." Вып. XVIII. 1910 г. стр. 1—13.

77. **Писаревскій Е. Л.** Отчетъ Тобольской Метеорологической Станціи при Тоб. Губ. Музеѣ за время съ 1 сент. 1909 г. по 31 авг. 1910 г.
„Еж." Вып. XIX. 1911 г. стр. 1—14.

78. **Писаревскій Е. Л.** Отчетъ Тобольской Метеорологическій Станціи при Тоб. Губ. Музеѣ за время съ 1 сент. 1910 г. по 31 ав. 1911 года.
„Еж." Вып. XX. 1912 г. стр. 1—14.

79. **Писаревскій Е. Л.** Отчетъ Метеорологической Станціи при Тоб. Губ. Музеѣ за время съ 1 сент. 1911 г. по 31 авг. 1912 г.
„Еж." Вып XXI. 1913 г. стр. 1—13.

80. **Писаревскій Е. Л.** Отчетъ Метеорологической Станціи при Тоб. Губ. Музеѣ за время съ 1 сент. 1912 года по 31 авг. 1913 года.
„Еж." Вып XXII. 1914 г. стр. 1—13.

Писаревскій Е. Л. Отчетъ Метеорологической Станціи при Тобольскомъ Губернскомъ Музеѣ за время съ 1 сентября 1913 года по 31 августа 1914 года.
„Еж." Вып. XXIV. 1915 г. стр. 1—13.

81. **Рузскій М. Д.** Краткій фаунистическій очеркъ южной полосы Тобольской губерніи (отчетъ г-ну Тоб. губернатору о зоологическихъ изслѣдованіяхъ, произведенныхъ въ 1896 году).
„Еж." Вып. VII. 1897 г. стр. 37—80.

82. **Сіязовъ М. М.** Флора лѣвобережья рѣки Иртыша, подлѣ гор. Тары. (Результаты изслѣдованій 1910 года).
„Еж." Вып. XXII. 1013 г. стр. 1—38

83. **Скалозубовъ Н. Л.** Коллекція образцовъ почвъ Тобольской губерніи, принадлежащая Тоб. Губ. Музею.
„Еж." Вып. IV. 1895 г. стр. 1—34+1 таблица рисунковъ.

84. **Скалозубовъ Н. Л.** Матеріалы по изученію почвъ и растительности Тобольской губерніи.
„Еж." Вып. XV. 1906 г. стр. 1—45+2 табл.

85. **Скалозубовъ Н. Л.** Списокъ растеній Тобольской губ. и г. Омска.
„Еж." Вып. XVIII. 1910 г. стр. 1—55+I—VII.

86. **Трубинъ К.** О наводненіяхъ въ долинѣ р. Иртыша.
„Еж.“ Вып. XVIII. 1910 г. стр. 1—8.

87. **Чугуновъ С. М.** Млекопитающія и птицы Сургутскаго уѣзда, собранныя лѣтомъ 1913 г.
„Еж.“ Вып. XXI. 1915 г. стр. 1—44.

IV. Сельское хозяйство.

88. **Булыгинъ С. С.** Хозяйственная запись А. Д. Никитина (матеріалы по сельско-хоз. статистикѣ).
„Еж.“ Вып. XVII. 1909 г. стр. 1—8+1 табл.

89. **Вентцеръ Н. И.** Продуктивность молочнаго скота на фермѣ низшей Тобольской сельско-хоз. школы по даннымъ 1904—1906 г.г.
„Еж.“ Вып. XVIII. 1910 г. стр. 1—3

90. **Крутовскій В. М.** Очерки Туруханскаго края. Попытки хлѣбопашества въ Туруханскомъ краѣ.
„Еж.“ Вып. IX. 1898 г. стр. 53—68.

91. **Макаревскій А. Н.** Значеніе оленеводства на сѣверѣ Тобольской губ., эпизоотіи оленей и борьба съ ними.
„Еж.“ Вып. XVI. 1907 г. стр. 1—22.

92. **Носовъ И. Н.** Отчетъ отряда преподавателей Красноуфимской сельско-хозяйственной школы и учениковъ Красноуфимскаго промышленнаго училища, приглашенныхъ на лѣто 1893 г. въ Тобольскую губернію для мѣропріятій въ борьбѣ съ „кобылкой.“
„Еж.“ Вып. I. 1893 г. стр. 1—101+1 табл. рисунковъ.

93. **Скалозубовъ Н. Л.** Отчетъ о работахъ по борьбѣ съ кобылкой въ 1895 году въ Тобольской губерніи (годъ 3-й), съ приложеніемъ извлеченій изъ дневниковъ членовъ Красноуфимскаго отряда.
„Еж.“ Вып. V. 1895—1896 г.г. стр. (1—2)+1—16+1—23.

94. **Скалозубовъ Н. Л.** Отчетъ о работахъ по изслѣдованію кобылки въ 1901 г. въ Тобольской губерніи.
„Еж.“ Вып. XIII. 1902 г. стр. 1—155+5 таблицъ плановъ+1 табл. чертежей+1 карта.

95. **Смолинъ Л. Д. и Скалозубовъ Н. Л.** Краткій обзоръ дѣятельности Селекціонной Станціи сѣменного хозяйства Л. Д. Смолина и Н. Л. Скалозубова близъ г. Кургана, Тобольской губ.
„Еж.“ Вып. XXIV. 1915 г. стр. 1—8.

V. Промышленность, торговля и пути сообщенія.

96. **Варпаховскій Н. А., Юрасовъ А. И. и Дунинъ-Гаркавичъ А. А.** Труды вспомогательнаго Комитета по устройству Всероссійской художественно-промышленной выставки въ Нижнемъ Новгородѣ. Выпускъ VI. Каталогъ и объясненіе коллекцій. Часть VII. Сѣверный отдѣлъ.
„Еж.“ Вып. VI. 1896 г. стр. 1—15+1—8+1—5+1—14+1—4+1—8+1—16+1—21+1—12+1—20.

97. **Дунинъ-Гаркавичъ А. А.** Къ вопросу объ улучшеніи воднаго пути между г.г. Тюменью и Тобольскомъ и проведеніи желѣзной дороги между этими пунктами.
„Еж.“ Вып. XV. 1906 г. стр. 1—16.

98. **Дунинъ-Гаркавичъ А. А.** По поводу статьи „Коммисія о рыбопромышленныхъ рабочихъ Обского района.“
„Еж.“ Вып. XIV. 1905 г. стр. 1—2.

99. **Дунинъ-Гаркавичъ А. А.** Тобольскій рыбный рынокъ и итоги рыбопромышленности на Тобольскомъ сѣверѣ.
„Еж.“ Вып. XVI. 1907 г. стр. 1—23.

100. **И. С.** Рѣка Тура. Къ вопросу объ улучшеніи ея фарватера и сооруженіи желѣзной дороги до Тобольска.
„Еж.“ Вып. XII. 1901—1902 г.г. стр. 1—11.

101. **Костюринъ В. Ѳ.** Труды Тобольскаго вспомогательнаго Комитета по устройству Всероссійской худож.-промышл. выставки въ Нижнемъ-Новгородѣ. Вып. VI. Каталогъ и объясненіе коллекцій. Ч. VI. Земскій отдѣлъ.
„Еж.“ Вып. VI. 1896 г. стр. 1—18+1 таблица.

102. **Носовъ И. Н.** Труды Тобольскаго вспомогательнаго Комитета по устройству Всероссійской художественно-промышленной выставки въ Нижнемъ-Новгородѣ въ 1896 г. Вып. V. Каталогъ и объясненіе коллекцій. Ч. II. Кустарная промышленность.
„Еж.“ Вып. VI. 1896 г. стр. 1—9+1—16.

Вып. VI, ч. III. Переселенческій отдѣлъ.
„Еж.“ Вып. VI. 1896 г. стр. 1—12.

103. **О дѣятельности** Музея по составленію коллекцій для всемірной Парижской выставки 1900 г.
„Еж.“ Вып. XIV. 1905 г. стр. 1—7.

104. **Скалозубовъ Н. Л.** Обзоръ крестьянск. промысловъ Тобольской губерніи.
„Еж.“ Вып. XIII. 1902 г. стр. 1—162+5 таблицъ рис.

105. **Скалозубовъ Н. Л.** Труды Комитета по устройству сельскохоз. выставки въ г. Курганѣ въ 1895 году. Вып. I. Опытъ обзора крестьянскихъ промысловъ Тобольской губ.
Прилож. къ „Еж.“ Вып. IV 1895 г. стр. 1—105

106. **Скалозубовъ Н. Л.** Труды Тобольскаго вспомогательнаго Комитета по устройству Всероссійской худож.-промышл. выставки въ Нижнемъ-Новгородѣ въ 1896 г. Вып. I—IV. —Къ каталогу коллекцій, представленныхъ изъ Тоб. губ. на Московскую (1895) и Нижегородскую (1896) выставки. Краткіе обзоры коллекцій по отдѣламъ.
Прилож. къ „Еж.“ Вып. V. 1895—1896 г.г. стр. 1—24.

107. **Совѣщаніе** рыбопромышленниковъ, собранное въ Музеѣ для разсмотрѣнія новаго проэкта устава рыбной промышленности и протоколъ засѣданія Распорядит. Комитета Музея съ участіемъ рыбопромышленниковъ 31 окт. 1901 г.
„Еж.“ Вып. XIV. 1903 г. стр. 8—26.

108. **Труды** Тобольскаго вспомогательнаго Комитета по устройству Всероссійской худож.-промышл. выставки въ Нижнемъ-Новгородѣ 1896 г. Вып. I—III. Опись предметовъ, представленныхъ изъ Тобольской губ. на Всероссійскую с.-хоз. выставку въ Москвѣ (1895) и на художествен.-пром. въ Нижнемъ-Новгородѣ (1896). Ч. I. Сельское хозяйство.
Прил. къ „Еж.“ Вып. V. 1895—1896 г.г. стр. 1—36.

109. **Труды** Тобольскаго вспомогательнаго Комитета по устройству Всероссійской художественно-промышленной выставки въ Нижнемъ-Новгородѣ въ 1896 г. Вып. VI. Каталогъ и объясненіе коллекцій. Ч. VIII. Ветеринарный отдѣлъ.
„Еж.“ Вып. VI. 1896 г. стр. 1—3.

110. **Юрасовъ А. И., П. Ѳ. П., Луговскій Л. Е.** Труды Тобольскаго вспомогательнаго Комитета по устройству Всероссійской художественно-промышленной выставки въ Нижнемъ-Новгородѣ. Вып. VI. Каталогъ и объясненіе коллекцій. Ч. IV и V. Медицинскій и тюремный отдѣлы.
„Еж.“ Вып. VI. 1896 г. стр. 1—8+1—7+1 таблица.

VI. Народное образованіе.

111. **Маляревскій Н. Я.** О мѣрахъ къ улучшенію народнаго образованія въ Тобольской губерніи. Съ приложеніемъ X цифровыхъ таблицъ и списка училищъ.

„Еж.“ Вып. XI. 1899 г. стр. 1- 135.

112. **Палопеженцевъ Н. И.** Къ вопросу о положеніи крѣпостныхъ въ Тобольской губерніи въ концѣ прошлаго столѣтія.

„Еж.“ Вып. IX. 1898 г. стр. 1—10.

113. **Палопеженцевъ Н. И.** Народное образованіе въ г. Ялуторовскѣ и Ялуторовскомъ округѣ, Тобольской губерніи. (Историко-статистическій очеркъ). 1 ч.

Главы I и II. „Еж.“ Вып. I. 1893 г. стр. 91—102.

Гл. III и IV. „Еж.“ Вып. II. 1894 г. стр. 1—91.

II часть. „Еж.“ Вып. III. 1895 г. стр. 1—66+10 таблицъ плановъ +1 карт.

114. **Соколовъ Е. Ѳ.** Положеніе начальнаго народнаго образованія въ Тобольской губерніи за $189^{6}/_{7}$ учебный годъ. (Статистич. очеркъ).

„Еж.“ Вып. IX. 1898 г. стр. 81—112+5 таблицъ.

VII. Уставы, проэкты и правила.

115. **Бутенко Н. П. и Скалозубовъ Н. Л.** Докладъ комиссіи по вопросу о введеніи въ кругъ дѣятельности Музея работъ объ изученіи кустарныхъ промысловъ во губерніи.

„Еж.“ Вып. IX. 1898 г. стр. 44—47.

116. **Краткая записка** о Тобольскомъ Губернскомъ Музеѣ, состоящемъ подъ Августѣйшемъ Его Императорскаго Величества покровительствомъ.

Тоб. 1905 г. Тип. Еп. Бр. 8°. стр. 1—14.

117. **Правила** для посѣтителей библіотеки Тобольскаго Губернскаго Музея.

Тоб. 1892 г. Тип. Губ. Правл. 8°, стр. 1—4.

118. **Проэктъ** Устава Тоб. Губ. Музея, выработанный особой Комиссіей совмѣстно съ правленіемъ и окончательно редактированный Комитетомъ въ засѣданіяхъ 1 мая и 26 іюня 1894 года.

„Еж.“ Вып. II. 1894 г. стр. XXXVI—XLV.

119. **Скадозубовъ Н. Л.** О дальнѣйшемъ направленіи дѣятельности Тоб. Губ. Музея. Докладъ.

„Еж." Вып. V. 1895-1896 г.г. стр. 36—39.

120. **Уставъ** Тобольскаго Губернскаго Музея и Комитета онаго. Утвержденъ 4 сент 1890 года.

Тоб. Тип. Тоб. Губ. Правл. 1890 г. стр. 1—11.

121. **Уставъ** Тобольскаго Губернскаго Музея, состоящаго подъ Августѣйшемъ Его Императорскаго Величества покровительствомъ. (Утвержденъ 23 мая 1895 года).

„Еж." Вып. IV. 1895 г. стр. 1—12.

122. **Уставъ** Тобольскаго Губернскаго Музея, состоящаго подъ Августѣйшемъ Его Императорскаго Величества покровительствомъ. (Утвержденъ 23 мая 1895 г.).

Тоб. 1895 г. Тип. Тоб. Еп. Бр. 8°. стр. 1—12.

123. **Уставъ** Тобольскаго Губернскаго Музея, состоящаго подъ Августѣйшемъ Его Императорскаго Величества покровительствомъ. (Утвержденъ 9 марта 1899 г.).

„Еж." Вып. XI. 1899 г. стр. 1—14.

124. **Уставъ** Тобольскаго Губернскаго Музея, состоящаго подъ Августѣйшимъ Его Императорскаго Величества покровительствомъ. (Утвержденъ 9 марта 1899 г.).

Тоб. 1899 г. Губ. Тип. 8°. стр. 1—14.

125. **Шапошниковъ К. А.** О научномъ направленіи дѣятельности Тоб. Губ. Музея. Докладъ.

„Еж." Вып. V. 1895—1896 г. стр. 40—54.

VIII. Каталоги коллекцій и путеводители.

126. **Лыткинъ Н. А.** Археологическій отдѣлъ Тобольскаго Губернскаго Музея.

Тоб. 1890 г. Тип. Тоб. Губ. Правл. 8°. стр. 1—17.

127. **Систематическій каталогъ** коллекцій (по отдѣламъ). Зоологія. Вып. I. Позвоночныя животныя.

Тоб. 1895 г. Тип. Губ. Пр. 8°. стр. 1—2*.

128. **Систематическій каталогъ** коллекцій (по отдѣламъ). Палеонтологія.

Тоб. 1895 г. Тип. Губ. Пр. 8°. стр. 1—9.

129. Систематическ. каталогъ коллекцій (по отдѣламъ). Отдѣлъ обще-образовательный. Вып. I. Гербарій венгерской флоры.

Тоб. 1895 г. Тип. Губ. Пр. 8⁰. стр. 1—8.

130. Систематическ. каталогъ коллекцій (по отдѣламъ). Этнографія.

Тоб. 1895 г. Тип. Губ. Пр. 8⁰ стр. 1—15.

131. Тобольскій Губернскій Музей. 27 мая—3 іюня 1901 года. Каталогъ выставки картинъ, устроенной Музеемъ по случаю полученія имъ въ даръ отъ художника С. В. Иванова картины: „Въ лѣсу“ (памяти Стефана Пермскаго и др. просвѣтителей инородцевъ).

Тоб. Тип. Еп. Бр. 16⁰. 1—16 стр.

132. Тобольскій Губернскій Музей. Путеводитель по сельско-хозяйственному отдѣлу Музея.

Тоб. 1908 г. Губ. Тип. 8⁰ стр. 1—37.

IX. Библіографія и каталоги библіотеки.

133. Contenu des livraisons de l'annuaire du Musée de Tobolsk.

Livres I—XI. 8⁰. стр 1—8.

134. **Мамѣевъ С. Н.** Матеріалы для библіографіи Сибири. Указатель изданій, вышедшихъ въ 1892 году. Годъ первый. Издано на средства А. А. Сыромятникова.

Тоб. 1892 г. Тип. Губ. Пр. 8⁰. стр. (1)+1—12+3×9+1—6.

135. **Мамѣевъ С. Н.** Матеріалы для библіографіи Сибири. Указатель изданій, вышедшихъ въ 1893 году. Годъ второй. Издано на средства А. А. Сыромятникова и Тоб. Губ. Музея.

Тоб. 1893 Тип Губ. Пр. 8⁰. стр. (1)+4×6+1—20+I—VII.

136. **Мамѣевъ С. Н.** Рукописи библіотеки Тоб. Губ. Музея за XVII и первую четверть XVIII столѣтій. Опись дозорныхъ, переписныхъ и др. книгъ городовъ Верхотурья, Пелыма, Туринска, Тюмени, Тары и Тобольска съ ихъ уѣздами. Періодъ первый (1621—1645 г.г.).

„Еж.“ Вып. II. 1894 г. стр. 1—35.

137. **Мамѣевъ С. Н.** Рукописи библіотеки Тобольскаго Губернскаго Музея за XVII и пер-

вую четверть XVIII столѣтій. Опись дозорныхъ, переписныхъ и др. книгъ городовъ Верхотурья, Пелыма, Туринска, Тюмени, Тары и Тобольска съ ихъ уѣздами. Вып. II (1645—1676).

„Еж." Вып. VII. 1897 г. стр. 1—75.

138. **Пигнатти В. Я.** Систематическій каталогъ библіотеки Тобольскаго Губернскаго Музея.

„Еж." Вып. XXIII. 1915 г. стр. VII+358.

139. Статьи и замѣтки, касающіяся Тоб. Губ. Музея (въ Сибирскихъ період. изд.) за 1892 и 1893 г.г.

„Еж." Вып. I. 1893 г. стр. XLVI.

140. **Терновскій А. А.** Библіографія и иконографія Тоб. Губ. Муз. Съ 1886 г. по 1 августа 1894 г.

„Еж." Вып. II. 1894 г. стр. 1—33.

141. **Терновскій А. А.** Къ библіографіи Сибири. Указатель статей и главнѣйшихъ замѣтокъ, касающихся Сибири и помѣщенныхъ въ Сибирскихъ періодическихъ изданіяхъ 1893 г.

„Еж." Вып. III. 1895 г. стр. 1—100

142. **Терновскій А. А.** Матеріалы для библіографіи Сибири. Указатель статей и главнѣйшихъ замѣтокъ, касающихся Сибири и помѣщенныхъ въ Сибирскихъ періодическихъ изданіяхъ 1892 г.

„Еж." Вып. I. 1893 г. стр. 1—52.

143. **Терновскій А. А.** Систематическій каталогъ библіотеки Тобольскаго Губернскаго Музея.

„Еж." Вып. X. 1898—1900 г. стр. I—X, 1—352.

144. **Филипповъ М. В.** Рукописи библіотеки Тобольскаго Губ. Музея.

„Еж." Вып. XVI. 1907 г стр. 1—60.

145. **Филипповъ М. В.** Систематическій каталогъ библіотеки Тоб. Губ. Музея. Вып. второй.

„Еж." Вып XV. 1906 г. стр. I—IV+I—135.

X. Отчеты по Музею.

146. Отчетъ по Тобольскому Губернскому Музею за 1890 г.

Тоб. 1891 г. Тип. Губ. Пр. 8°. стр. 1—25.

147. Отчетъ по Тобольскому Губ. Музею за 1891 г.

Тоб. 1892 г. Тип. Губ. Пр. 8°. стр. 1—37.

148. **Отчетъ** по Тоб. Губ. Музею за 1892 г.
„Еж.“ Вып. I. 1893 г. стр. I—XLV.

1893 г.
„Еж.“ Вып. II. 1894 г. стр. I—XXXV + XLVI.

1894 г.
„Еж.“ Вып. II. 1894 г. стр. XLVII—LXV.
„Еж.“ Вып. III. 1895 г. стр. 1—8.
„Еж.“ Вып. V. 1895—1896 г. стр. 1—35.

1895 г.
„Еж.“ Вып. VII. 1897 г. стр 1—50.

1896 г.
„Еж.“ Вып. IX. 1898 г. стр. 1—39.

1897—1898 г.г.
„Еж.“ Вып. XII. 1901—1902 г.г. стр. 1—69 + 1—24.

1899—1900 г.г.
„Еж.“ Вып. XIII. 1902 г. стр. 1—93.

1901—1902 г.г.
„Еж.“ Вып. XIV. 1905 г. стр. 1—15 + 1—34.

1903—1904 г.г.
„Еж.“ Вып. XV. 1906 г. стр. 1—60 + 1—8.

1905 г.
„Еж.“ Вып. XVI. 1907 г. стр. 1—32 + 1—9.

1906—1907 г.г.
„Еж.“ Вып. XVII. 1909 г. стр. 1—50 + 1—5.

1908 г.
„Еж.“ Вып. XVIII. 1910 г. стр. 1—35 + 5 рис.

1909 г.
„Еж.“ Вып. XIX. 1911 г. стр. 1—41 + 7 рис.

1910 г.
„Еж.“ Вып. XX. 1912 г. стр. 1—43.

1911 г.
„Еж.“ XXI. 1913 г. стр. 1—43 + 21 рис.

1912—1913 г.г.
“Еж.“ Вып. XXII. 1914 г. стр. 1—51.

1914 г.
„Еж.“ Вып. XXIV. 1915 г. стр. 1— 31.

XI. Смѣсь.

149. **Левъ Евграфовичъ Луговскій.**
„Еж.“ Вып. IX. 1898 г. стр. 1—2.

150. Личный составъ членовъ Тобольскаго Губернскаго Музея къ 1 іюля 1905 года. Тоб. 1905.
Тип. Еп. Бр. 8⁰ стр. 1—8.

151. **Мамѣевъ С. Н.** Вѣдомость количеству изданій, находящихся въ Музеѣ для продажи.
„Еж.“ Вып. IX. 1898 г. стр. 40 43.

152. **Объявленія** о журналахъ и газетахъ
„Еж.“ Вып. I. 1893 г. стр. 1—4. 1—16.
„Еж.“ Вып. II. 1894 г. стр. 1—6. 1—18.
„Еж.“ Вып. III. 1895 г. стр. 1—4. 1—16.

„Еж." Вып. IV. 1895 г. стр. 1—4. 1—16.
„Еж." Вып. V. 1895 г. стр. 1—4. 1—16.
„Еж." Вып. VII. 1897 г. стр. 1—4.
„Еж." Вып. VIII. 1897 г. стр. 1—2.
„Еж." Вып. IX. 1898 г. стр. 1—6.
„Еж." Вып. XI. 1899 г. стр. 1.
„Еж." Вып. XII. 1901—1902. г.г. стр. 1—8.
„Еж." Вып. XIII. 1902 г. стр. 1—12.
„Еж." Вып. XIV. 1905 г. стр. 1—8.
„Еж." Вып. XV. 1906 г. стр. 1—8.
„Еж." Вып. XVI. 1907 г. стр. 1—6.
„Еж." Вып. XVIII. 1910 г. стр. 1—9.
„Еж." Вып. XIX. 1911 г. стр 1—16.
„Еж." Вып. XX. 1912 г. стр. 1—14.
„Еж." Вып. XXI. 1913 г. стр. 1—8.
„Еж." Вып. XXII. 1914 г. стр. 1—9.
„Еж." Вып. XXIV. 1915 г. стр. 1—6.

153. **Отъ Редакціи.**
„Еж." Вып. I. 1893 г. стр. 1—2.
„Еж." Вып. II. 1894 г. стр. 1—2.
„Еж." Вып. III. 1895 г. стр. 1—2.
„Еж." Вып. IV. 1895 г. стр. 1.
„Еж." Вып. V. 1895—1896. г.г. стр. 1.

154. **Скалозубовъ Н. Л.** Списокъ растеній флоры Тобольской губерніи, предназначенныхъ для обмѣна или продажи.
„Еж." Вып. XI. 1899 г. стр. 1.

155. **Словцовъ Борисъ.** Какъ сохранять перо и мѣха отъ моли и ест.-истор. коллекціи отъ гніенія?
„Еж." Вып. V. 1895—1896 г. стр. 1—28.

156. Содержаніе книги А. А. Дунина-Гаркавича „Тобольскій Сѣверъ".
„Еж." Вып. XV. 1906 г. стр. 1—5.

157. **Списокъ изданій,** продающихся при Тоб. Губ. Музеѣ.
„Еж." Вып. I. 1893 г. стр. 1—4.
„Еж." Вып. II. 1894 г. стр. 1—4.
„Еж." Вып. III. 1895 г. стр. 1—4.
„Еж." Вып. IV. 1895 г. стр. 1—4.
„Еж." Вып. XIII. 1902 г. стр. 1—6.
„Еж." Вып. XVII. 1909 г. стр. 1—8.

Алфавитный указатель фамилій авторовъ и заголовковъ статей, имена авторовъ которыхъ не указаны:

Аделунгъ Н. Н.—55.
Бартеневъ В. В.—18.
Бахметьевъ П. П.—56.
Булыгинъ С. С.—88.
Бутенко Н. П.—115.
Бушевичъ А. Хр.—19.
Варпаховскій Н. А.—96.
Вентцеръ Н. И.—89.
Воскресенскій Л.—20.
Газенвинкель К. Б.—1.
Гордягинъ А. Я.—57—59.
Городковъ Б. Н. 21, 60—62.
Городцовъ П. А.—22.
Гурскій И. В.—23.
Дмитріевъ-Садовниковъ Гр. М.—24, 25, 26, 27.
Дунинъ-Гаркавичъ А. А.—28, 97—99.
Ивановскій В. А.—2, 29, 63—66.
Иванцовъ П. И.—30.
Издѣлія остяковъ—31.
И. С.—100.
Катановъ Н. Ф.—3, 4, 5, 6, 7, 32, 33, 34.
Contenu de livraisons de l'A. du Musée.—133.
Корниковъ Л. А.—35.
Костюрина М. Н.—36, 37.
Костюринъ В. Ф.—101.
Краткая записка—116.
Краткая программа—38.
Краткій указатель—39.
Краткое наставленіе—67.
Крутовскій В. М.—90.
Лапинъ А. М.—68.
Левъ Евграфовичъ Луговскій—149.
Личный составъ членовъ Т. Г. М.—150.
Лопаревъ Х. М.—8.
Луговскій Л. Е.—40, 41.
Лыткинъ Н. А.—126.
Макаревскій А. Н.—91.
Макаровъ А.—9.
Маковецкій П. Е.—10.
Маляревскій К. Я.—111.
Мамѣевъ С. Н.—11, 134—137, 151.
Нагорскій В. -69.
Насоновъ И. Н.—92, 102.
Обращеніе генерал.-губернат.—12.
Объявленія о журнал. и газ.—152.
О дѣятельности Музея—103.
Отчетъ по Тоб. Г. Муз.—146—148.
Отъ редакціи—153.
Палопеженцевъ—Н. И.—13, 112—113.
Пигнатти В. Н.—42, 70, 71.
Пигнатти В. Я.—72, 138.
Писаревскій Е. Л.—73—80.
Правила для посѣтителей библіотеки—117.
Проэктъ Устава Т. Г. Музея—118.
Росляковъ И. П.—43.
Рузскій М. Д.—81.
Сиреліусъ У. Д.—44.
Систематическій каталогъ коллекцій—127—130.

Сіязовъ М. М.—82.
Скалозубовъ Н. Л.—45—48, 83—85, 93, 94, 104—106, 115, 119, 154.
Славнинъ П. П.—14, 15.
Словцовъ Борисъ—155.
Словцовъ И. Я.—16.
Смолинъ Л. Д.—95.
Совѣщаніе рыбопромышленниковъ—107.
Содержан. книги Дун.-Гарк.—156.
Соколовъ Е. Ф.—114.
Списокъ изданій—157.
Статьи и замѣтки о Т. Г. М.—139.
Тарасовъ В.—49.
Терновскій А. А.—140—143.
Тобольск. Губ. Муз. Путеводитель по с.-хоз. отдѣлу 131—132.
Трубинъ К.—86.
Труды Тоб. Вспомог. Комитета—108, 109.
Уставъ Т. Г. М.—120—124.
Ушаковъ А. Н.—17.
Филипповъ М. В.—144—145.
Чугуновъ С. М.—87.
Шамаевъ Ив.—50.
Шапошниковъ К. А.—125.
Штернбергъ А. Я.—51.
Шульцъ Л. Р.—52.
Шуховъ И. Н.—53.
Юрасовъ А. И.—110.
Якобій А. И.—54.

Приложеніе VI.

Списокъ

докладовъ и объяснительныхъ чтеній.

1. **Балакшинъ А. Н.** Объ экономическихъ условіяхъ маслодѣльной промышленности въ Сибири.

Богдановскій А. Е. Значеніе Притавдинскаго края въ колонизаціонномъ отношеніи.

О камняхъ, найденныхъ на р. Урнѣ, притокѣ Демьяна, Тобольскаго уѣзда.

Сибирская община и ея роль въ политико-экономическомъ отношеніи.

5. **Богдановскій А. Е.** Страна чудесъ и страховъ. Описаніе путешествія по Тарскимъ урманамъ.

Бутенко Н. П. Картины изъ жизни и природы урмана.

Кустарные промыслы и ихъ важное значеніе для края.

Вардропперъ Дж. Я. Поѣздка въ бухту „Находка“ для встрѣчи иностранныхъ судовъ съ товарами.

Варпаховскій Н. А. Объ ихтіологической фаунѣ иртышско-обскаго бассейна.

10. **Варпаховскій Н. А.** О зимнихъ промыслахъ по р. Оби.

О крючковыхъ снастяхъ иртышско-обскаго бассейна.

Вилькицкій А. И. О работахъ гидрографической экспедиціи 1894—5 г.

Вислоухъ И. К. Рыбинско-Кондинская экспедиція 1914 г. или 2000 верстъ по Лукоморью.

Гаврютинъ. О попыткѣ пчеловодства въ Успенской волости, Тюменскаго уѣзда.

15. **Городковъ Б. Н.** Растительныя формаціи урманно-болотистой полосы Тобольской губерніи.

Дзюбинскій В. И. О проэктѣ введенія земства въ Сибири.

Драчинскій С. И. У каменныхъ самоѣдовъ полуострова Ямала.

Дунинъ-Гаркавичъ А. А. Данныя о рыбныхъ грузахъ,

перевезенныхъ въ навигацію 1915 г. черезъ Тобольскъ съ сѣвера губерніи.

О современномъ положеніи и нуждахъ Тобольскаго сѣвера.

Ершовъ Ф. С. Ученическіе годы Д. И. Менделѣева.

Экспонаты учебныхъ заведеній Западной Сибири на Омской выставкѣ.

Иллиничъ І. В. Объ организаціи звѣриныхъ промысловъ и о способахъ добыванія звѣрей, употребляемыхъ промышленниками-звѣроловами въ бассейнѣ р. Б.-Туртаски.

О поѣздкѣ на р. Туртасъ лѣтомъ 1900 г.

Козловъ Н. Г. Къ вопросу объ учрежденіи въ сибирскихъ губерніяхъ текущей статистики и мѣстныхъ органовъ по хозяйственнымъ дѣламъ.

Костюрина М. Н. О кометахъ и падающихъ звѣздахъ.

О крестьянской свадьбѣ въ подгородныхъ деревняхъ г. Тобольска.

О народныхъ лѣчебныхъ средствахъ (травы и заговоры), употребляемыхъ въ Тобольскомъ округѣ.

Лебедевъ Ф. Н. Значеніе саранчевыхъ въ сельскомъ хозяйствѣ и борьба съ ними.

Луговскій Л. Е. О поѣздкѣ на сѣверъ Тобольской губерніи съ цѣлью врачебно-санитарнаго осмотра рыбопромышленныхъ заведеній.

Макаревскій А. Н. Значеніе оленеводства на сѣверѣ Тобольской губерніи. Эпизоотіи оленей и борьба съ ними.

Особенности земледѣлія на крайнемъ сѣверо-востокѣ Сибири въ области климатическаго полюса.

Матіасевичъ Н. С. Краткій обзоръ быта сѣверныхъ инородцевъ.

Матіасевичъ Н. М. Объясненіе коллекцій сѣвера губерніи, предназначаемыхъ для Парижской выстав. 1900 г.

Пигнатти В. Н. Памяти И. Л. Скалозубова.

Пигнатти В. Н. Сообщеніе объ экскурсіи на р. Конду лѣтомъ 1910 г.

Поникаровскій Б. И. Опытъ предсказанія погоды (по способу Демчинскаго) лѣта 1900 г. на основаніи наблюденій Тобол. метеорол. станціи.

Синицынъ И. П. О переходѣ судовъ Енисейской флотиліи изъ Гамбурга до г. Енисейска въ 1905 г. и о переходѣ въ 1907 г. въ Тобольскъ парохода „Ангара".

Скалозубовъ Н. Л. Гетерогенезисъ и эволюція.

Какіе продукты можно приготовить изъ кости.

Скалозубовъ Н. Л. Какое значеніе имѣетъ съ точки зрѣнія интересовъ крестьянскаго хозяйства развитіе въ Тоб. губ. маслодѣлія.

Какъ Финны изучаютъ свою родину и что можно позаимствовать изъ ихъ метода.

Къ введенію земскихъ учрежденій въ Сибири.

Къ вопросамъ о мѣрахъ улучшенія крестьянскаго хозяйства въ Тоб. губ. и о мѣстныхъ органахъ для проведенія этихъ мѣръ въ жизнь.

О вьюнѣ или миногѣ.

Скалозубовъ Н. Л. О грузовомъ движеніи по Уральской желѣзн. дорогѣ въ 1894 г.

О дальнѣйшемъ направленіи дѣятельности Тобольскаго Губ. Музея.

О движеніи сельско-хозяйственныхъ грузовъ въ западномъ участкѣ Западно-Сиб. желѣзной дороги.

О занятіяхъ этнографа Уно Спреліуса въ Тоб. Музеѣ.

О новыхъ пріобрѣтеніяхъ Музея въ 1900 г.

Скалозубовъ Н. Л. О нѣкоторыхъ особенностяхъ физическихъ условій Заводоуковской волости Ялуторов. у. по изслѣдованію В. И. Шукшина.

О положаніи кустарей д. Малой и Большой Балды.

О почвахъ Тобольской губерніи.

О поѣздкѣ по Тобольской губерніи въ 1895 г.

Опытъ естественно-историческаго обзора Тоб. губ.

55. **Скалозубовъ Н. Л.** О работахъ по археологіи свящ. В. И. Герасимова въ с. Щекурьинскомъ, Берез. у.

О работахъ членовъ Музея по сбору и подготовкѣ коллекцій для Парижской выставки 1900 г.

О растительныхъ паразитахъ: спорыньѣ и головнѣ въ Тоб. губ. лѣтомъ 1903 г. и о мухѣ Вольфарта, обнаруженной около Тобольска и являющейся причиной міаза (зараженіе червями у животныхъ и человѣка).

Основанія селекціи хлѣбовъ. Къ вопросу о племенномъ сѣменоводствѣ.

О томъ, какіе продукты могутъ быть получены изъ дерева.

60. **Скалозубовъ Н. Л.** О цѣли и назначеніи выставокъ вообще.

Памяти М. С. Знаменскаго.

По поводу обвала берега р. Иртыша у дер. Чембакчиной (Вошкина тожъ) 17 Дек. 1896 г.

Сибирскія пшеницы.

Что такое торфъ, какъ онъ образуется и для чего употребляется.

65. **Сплендеровъ К. Н.** О гражданскомъ и церковномъ времясчисленіи.

Студницкій В. А. Гизбертъ—„о культурѣ сѣвера“.

Сухановъ И. И. Обская водная система и Тоб. желѣзная дорога и важное значеніе ихъ для края.

Сухановъ П. С. Къ постановкѣ вопросовъ агрономіи и зоотехніи въ Тобольской губерніи.

О примѣненіи статистическаго метода къ выясненію вопросовъ біологіи лѣсонасажденій.

70. **Сухановъ П. С.** О способахъ опредѣленія качества муки посредствомъ аппарата Роковича.

Что дастъ Омская выставка къ рѣшенію вопросовъ агрономіи и зоотехніи въ Тобольской губерніи.

Ушаковъ А. Н. Историческая оцѣнка поземельнаго устройства Сибири.

Судьба волостныхъ владѣній Тобольской губерніи.

Ушаровъ А. Ф. Новыя статистическія свѣдѣнія объ инородцахъ Тобольской губерніи.

75. **Ушаровъ А. Ф.** О географическомъ распредѣленіи температуры воздуха на пространствѣ Тоб. губ.

О памятникѣ Ермаку въ Тобольскѣ.

Особенности погоды въ Тобольскѣ за Январь и Февраль мѣсяцы 1900 года.

1900 г. въ метеорологическомъ отношеніи по наблюденіямъ Тоб. метеорологической станціи.

Филипповъ М. В. О татарахъ Тоб. губ.

80. **Фрейбергъ І.** О сельско-хозяйственномъ положеніи переселенцевъ въ Тарскихъ урманахъ.

Шапошниковъ К. А. О каменномъ вѣкѣ и памятникахъ его въ Сибири.

О научномъ направленіи дальнѣйшей дѣятельности Тоб. губ. Музея.

О раскопкахъ въ деревнѣ Бизиной, Карачинской вол., Тобольскаго уѣзда.

Шильдеръ-Шульднеръ Н. Ю. Сельское и волостное Управленіе.

85. **Шульцъ Л. Р.** Сообщеніе о поѣздкѣ на рѣку Салымъ лѣтомъ 1911 года.

Шуховъ И. Н. О поѣздкѣ въ долину рѣки Щучьей лѣтомъ 1913 года

87. **Якобій А. И.** Объ инородцахъ сѣвера Тобольской губерніи

Приложеніе VII.

Лекціи и чтенія.

1. **Архангельскій А. В.** Объ отцахъ и дѣтяхъ.
   Архангельскій А. В. О вегетеріанствѣ.
   Благоволинъ А. А. Новое ученіе о наслѣдственности.
   Основные элементы ученія о наслѣдственности Менделя.
5. **Васильевъ Ф. А.** Начала литературы.
   Городковъ Б. Н. Основныя понятія науки о жизни.
   Радій и его свойства.
8-10. **Дингильштедтъ Н. К.** Основныя понятія объ электричествѣ (3 лекціи)
   Ершовъ Ф. С. Фредерикъ Шопенъ.
   Ершовъ М. С. Бытовая и поэтическая сторона похоронныхъ причитаній Сѣвернаго Края.
   О возникновеніи и паденіи крѣпостного права въ Россіи.
   Эдвардъ Григъ.
15. **Ершовъ Ф. С.** Внѣшкольное образованіе.
   Искусство въ жизни человѣка.
17-18. **Ершовъ Ф. С.** Изъ исторіи развитія драмы, лирики и эпоса (2 лекціи).
19-23. **Ершовъ Ф. С.** Сознательные и безсознательные психическіе процессы (5 лекцій).
   Егеръ Е. Ф. О неподвижныхъ звѣздахъ.
25. **Костюрина М. Н.** Успѣхи воздухоплаванія.
   Крещеновскій П. П. Памяти Т. Г. Шевченко.
   Кулигинъ В. Н. Одежда и ея гигіена.
28-30. **Макаревскій А. Н.** Главныя болѣзни животныхъ, угрожающія жизни и здоровью человѣка (3 лек.).
   Значеніе лѣчебныхъ и предохранительныхъ прививокъ.
   Міръ животныхъ и растеній.
   Маслова Е. Д. Никитинъ и его творчество.

34-35. **Нелюбинъ А. Н.** О холерѣ (2 лекціи).
Пигнатти В. Н. О судѣ присяжныхъ.
Покровскій И. И. О борьбѣ съ лѣнью.
Пѣтуховъ Б. М. Некрасовъ и его поэзія.
Пѣтуховъ Б. Н. Обновленіе личности: творчество Кнута Гамсуна.
40. **Раева Е. Н.** А. Н. Апухтинъ.
Короленко.
Ломоносовъ, его научная и просвѣтительная дѣятельность.
Отъ воскресной школы къ Народному Университету.
Памяти А. П. Чехова.
45. **Раева Е. Н.** Памяти Гаршина.
Садовскій Т. Н. Надсонъ и его поэзія.
Сажинъ М. К. Право и нравственность.
Самойловичъ Н. И. Законъ и обычай.
Сплендоровъ К. Н. Землетрясенія и причины ихъ происхожденія.
50. **Сплендоровъ К. Н.** Комета Галлея.
51-52. **Чеботаревъ А. Н.** Микробы —міровые работники (2 лек.).

Приложеніе VIII.

Списокъ

Учрежденій и Обществъ, которыя обмѣниваются изданіями или имѣли общеніе съ Музеемъ.

Архангельскъ. Архангельское Общество изученія Русскаго Сѣвера.
Губернскій Статистическій Комитетъ.
Астрахань. Петровское Общество Изслѣдователей Астраханскаго Края.
Барнаулъ. Алтайскій подъотдѣлъ Западно-Сибирскаго отдѣла Имп. Русскаго Географическаго Общества.
Статистическій отдѣлъ Главнаго Управленія Алтайскаго Округа.
Благовѣщенскъ. Амурскій отдѣлъ О-ва изученія Сибири и улучшенія ея быта.
Будапештъ. Національный Музей.
Варшава. О-во естествоиспытателей при Имп. Варш. Унив.
Вашингтонъ. U. S. National Museum.
Владивостокъ. Приморскій Областной Статистическій Комитетъ.
Общество изученія Амурскаго Края.
Гельсингфорсъ. Финно-угорское Общество.
Финляндское Географическое Общество.
Грозный. Терское Отдѣленіе Имп. Русскаго Техническаго Общества.
Екатеринбургъ. Уральское О-во любителей естествознанія.
Магнитная метеорологическая обсерваторія.
Енисейскъ. Общественный Мѣстный Музей.
Иркутскъ. Иркутскій Музей.
Вост.-Спб. отдѣлъ Имп. Рус. Геогр. О-ва.
Магнитно-метеорологическая Обсерваторія.
Городская публичная Библіотека.
Общество врачей Восточной Сибири.

Казань. Имп. Казанскій Университетъ.
Казанскій Городской Научно-Промышленный Музей.
О-во археологіи, исторіи и этнографіи при Имп. Казанскомъ Университетѣ.
Общество естествоиспытателей при Казанскомъ Университетѣ.
Кишиневъ. Зоологическій, сельско-хозяйственный и кустарный Музей Бессарабскаго губ. земства.
Кіевъ. Имп. Университетъ Св. Владиміра.
Кіевское О-во естествоиспытателей.
Кіевскій Коммерческій Институтъ.
Историко-филолог. Семинаріи высш. жен. курсовъ.
Колывань. Публичная библіотека при городскомъ училищѣ.
Кострома. Естеств.-историч. Музей Костр. Земства.
Красноярскъ. Красноярскій подъотдѣлъ Восточно-Сибирскаго отдѣла Имп. Русскаго Географическаго О-ва.
Общество врачей Енисейской губерніи.
Кукарка, Вятск. губ. Кукарское Образовательное Общество.
Курганъ. Курганскій отдѣлъ Московскаго О-ва Сельскаго Хозяйства.
Минусинскъ. Минусинскій Городской Мартьяновскій Музей.
Монтевидео. Національный Музей.
Москва. Имп. Археологическое Общество.
Имп. Московское О-во испытателей природы.
Имп. О-во любителей естествознанія, антропологіи и этнографіи, состоящ. при Имп. Моск. Унив.
Имп. Русское О-во акклиматизаціи животныхъ и растеній.
Имп. Университетъ.
Московскій Румянцевскій Музей.
Магнитная метеорологическая Обсерваторія.
Моск. Сельско-хозяйственный Институтъ.
Имп. Россійск. Историч. Музей имени Александра III.
Русское Библіографическое Общество при Импер. Моск. Унив.
Селекціонная Станція при Моск. С.-Х. Институтѣ.

Москва. Московское Нумизматическое Общество.
Общество для пособія нуждающимся сибирякамъ и сибирячкамъ, учащимся въ учебныхъ заведеніяхъ гор. Москвы.
Императорское Общество исторіи и древностей россійскихъ при Московскомъ Университетѣ,
Нижній-Новгородъ. Сельско-Хозяйственный Музей Нижегородскаго губ. земства.
Нерчинскъ. Публичный Музей.
Городская Общественная Библіотека.
Новая-Александрія. Ново-Александрійскій Институтъ Сельскаго Хозяйства и Лѣсоводства.
Новочеркасскъ. Комиссія по устройству Донского Музея.
Обираловка. (Почтовое отд. Моск. Губ., Имѣніе Савино)— Орнитологическій Вѣстникъ.
Обдорскъ. Музей при Миссіонерск. Братствѣ св. Гурія.
Одесса. Имп. Новороссійскій Университетъ.
Одесская Городская имени Имп. Николая II Публичная Библіотека.
Студенческій Біологическ. кружокъ при Университ
Омскъ. Западно-Сибирскій отдѣлъ Имп. Рус. Геогр. О-ва.
Омское Медицинское О-во.
Оренбургъ. Оренбургскій отдѣлъ Имп. Рус. Геогр. О-ва.
Оренбургская ученая Архивная Комиссія.
Тургайско-Уральскій переселенческій районъ.
Пермь. Пермскій Научно-Промышленный Музей.
Пермск. Отдѣл. Рус. Технич. О-ва.
Пермское губернское земство.
Петрозаводскъ. О-во изученія Олонецкой губ.
Петроградъ. Русское Астрономическое О-во.
Имп. Академія Наукъ.
Ботаническій Музей.
Зоологическій Музей.
Геологическій Музей.
Геологическій Комитетъ.
Бюро по международной библіографіи при Академіи Наукъ.

Петроградъ. Главное Управленіе Землеустройства и Земледѣлія (Департаментъ Земледѣлія).
Бюро по прикладной ботаникѣ.
Отдѣлъ сельскаго хозяйства и с.-х. статистики Глав. Упр. Земл. и Землед.
Имп. Археологическая Комиссія.
Имп. Археолог. Институтъ.
Имп. Вольно-экономическое О-во.
Имп. Географическое О-во.
Имп. Публичная Библіотека.
Имп. Лѣсной Институтъ.
Горный Институтъ.
Институтъ Гражданскихъ Инженер. Имп. Николая I.
Бюро по энтомологіи.
Бюро по микологіи и фитопатологіи.
Русское энтомологич. О-во.
Географ. Кружокъ Высш. Жен. Курсовъ.
Переселенческое Управленіе.
Библіотека ботан. Кружка Стебутовскихъ С.-Х. Курс.
Инст. Путей Сообщенія.
Политехническій Институтъ Имп. Петра Великаго.
Технологическій Институтъ Имп. Николая I.
Имп. Университетъ.
Имп. Сельско-Хозяйственный Музей.
Имп. Ботаническій Садъ.
Общество естествоиспытателей.
Государственная Дума.
Императорское Русское Военно-Историческое О-во.
Артиллерійскій Историческій Музей.
Прѣсноводная біолог. Станція Имп. Пет. Общ. естествоиспытателей.
Музей антропологіи и этнографіи имени Петра Вел.
Николаевская Главная Физическая Обсерваторія.
Общество изученія Сибири и улучшенія ея быта.
Сибирскій Научный Кружокъ.
Центральный Статистическій Комитетъ.

Петроградъ. Этнографическій Отдѣлъ Русскаго Музея Имп. Александра II.
Русскій Комитетъ по изученію Средней и Восточной Азіи.
Русское Астрономическое Общество.
Лѣсной Департаментъ.
Святѣйшій Синодъ.
Общество содѣйствія учащимся въ Петроградѣ сибирякамъ.

Полтава. Естественно-историческій Музей Полтавскаго губ. земства.

Псковъ. Псковское губернское земство. Рыбоводный отдѣлъ.

Рига. Общество естествоиспытателей.

Самара. Городской Публичный Музей Имп. Александра II.

Саратовъ. Саратовская Учебная Архивная Комиссія.

Семипалатинскъ. Областной Статистическій Комитетъ.
Семипалатинскій подъотдѣлъ Зап.-Сиб. отдѣла Имп. Рус. Географ. О-ва.

Симферополь. Крымское О-во естествоиспытателей и любителей природы.
Естественно-историческій Музей Таврическаго губ. земства.

Скобелевъ. Ферганскій Областной Статистическій Комитетъ.

Смоленскъ. Смоленская Городская Публичная Библіотека.

Ставрополь. Городской Музей.

Стокгольмъ. Nordiska Museet.

Тара. О-во Сельскаго Хозяйства.

Ташкентъ. Туркестанскій Отдѣлъ Им. Рус. Географ. О-ва.

Тифлисъ. Кавказскій учебный Округъ.
Кавказскій Музей.

Тобольскъ. Ветеринарно-фельдшерская школа.
Тоб. Статистическій Комитетъ.
Низшая Сельско-хозяйственная Школа.
Епархіальное Братство Св. Дмитрія Солунскаго.

Токіо. Zoological Society.

Томскъ. Томскій Отдѣлъ О-ва изученія Сибири.

Томскъ. Имп. Томскій Университетъ.
Имп. Технологическій Институтъ Имп. Николая II.
О-во Сибирскихъ Инженеровъ.
Учительскій Институтъ.
Томская Городская Библіотека.
Управленіе Сибирской желѣзной дороги.
Общество естествоиспытателей и врачей при Томскомъ Университетѣ.

Троицкосавскъ. Троицкосавско-Кяхтинское отдѣленіе Пріамурскаго отдѣла Имп. Рус. Географ. О-ва.

Харбинъ. Общество русскихъ оріенталистовъ.

Хабаровскъ. Николаевская Публичная Библіотека.
Пріамурскій отдѣлъ Имп. Рус. Геогр. О-ва.

Харьковъ. Харьковская Общественная Библіотека.
Харьковскій Имп. Университетъ.

Херсонъ. Археологическій Музей.

Черниговъ. Епархіальное древнехранилище.

Чита. Статистическій отдѣлъ Забайкальскаго переселенч. района.
Читинское отдѣленіе Пріамурскаго отдѣла Имп. Рус. Геогр. О-ва.

Ялуторовскъ. Ялуторовскій отдѣлъ Московскаго О-ва сельскаго хозяйства.

Ярославль. Демидовскій Юридическій Лицей.
Естеств. Историч. О-во.

Якутскъ. Областной Статистическій Комитетъ.
Якутскій Музей.

Юрьевъ. Ботаническій Садъ Имп. Юрьевскаго Университета.

Замѣченныя опечатки.

№№ страницъ	№№ строкъ. Сверху.	Снизу.	Напечатано.	Слѣдуетъ читать.
41	—	10	Оби	Иртыша
54	—	15	губрнаторовъ	губернаторовъ
—	—	6	Музея“).	Музея).
82	—	2	хроникѣ	хроникѣ“
83	—	10	Упо	Уно
91	6	—	Упо	Уно
94	21	—	Козелло	Козеллъ
98	—	5	19015	1915

ОГЛАВЛЕНІЕ.

Стран.

Вступленіе 1

Глава I. Очеркъ возникновенія и развитія дѣятельности Тобольскаго Губернскаго Музея 6

Глава II. Обзоръ исторіи коллекцій Музея 25

Глава III. Экскурсіи Музея 41

Глава IV. Библіотека Музея 44

Глава V. Издательская дѣятельность Музея 50

Глава VI. Просвѣтительная дѣятельность Музея 55

Глава VII. Метеорологическая Станція при Тобольскомъ Губернскомъ Музеѣ 61

Приложеніе I. Сводная вѣдомость движенія суммъ 69

Приложеніе II. Библіографія Музея 71

Приложеніе III. Списокъ членовъ Музея:

a) учредителей 92

b) почетныхъ по избранію 94

c) соревнователей 95

Приложеніе IV. Списокъ должностныхъ лицъ Музея:

a) предсѣдателей 97

b) товарищей предсѣдателя . . . . . —

c) консерваторовъ . . . . . .

d) библіотекарей 98

e) казначеевъ . . . . . —

f) секретарей . . . . . —

g) членовъ редакціонныхъ комиссій . . . . —

h) смотрителей 99

i) наблюдателей Метеорологической Станціи . .

Приложеніе V. Списокъ статей, помѣщенныхъ въ I XXIV вып. „Ежегодника“ или изданныхъ Тоб. Губ. Музеемъ . . 101

Приложеніе VI. Списокъ докладовъ и объяснительныхъ чтеній . . 119

Приложеніе VII. Списокъ лекцій 124

Приложеніе VIII. Списокъ учрежденій, которыя обмѣниваются изданіями или имѣли общеніе съ Музеемъ 126

ИСКЕРЪ.

(Кучумово городище).

(Докладъ Общему Собранію г.г. членовъ Тобольскаго Губернскаго Музея 14-го октября 1915 года).

Мм. Гг.!

При освященіи зданія Музея, въ которомъ мы сегодня съ вами собрались, 25 сентября 1888 года, на торжественномъ по этому поводу собраніи [1]), протоіерей М. Боголѣповъ обратился къ собравшимся съ предложеніемъ ознаменовать день освященія Музея новымъ начинаніемъ: принять мѣры къ охранѣ исчезающаго въ водахъ Иртыша памятника Сибири—мѣста стольнаго города Искера укрѣпленіемъ осыпающагося берега. Мысль эта была встрѣчена собравшимися, мѣстными властями и членами Тобольскаго Губернскаго Статистическаго Комитета горячо: предположено тутъ же было принять нѣкоторыя мѣры къ сохраненію Искера. Но пожеланіе осталось лишь пожеланіемъ ...

И вотъ теперь—черезъ двадцать пять лѣтъ—я имѣю честь сообщить вамъ о томъ, чѣмъ былъ Искеръ въ прошломъ, и что отъ него осталось въ настоящемъ.

I.

Правая, нагорная часть Иртышскаго берега, на которой нынѣ расположенъ г. Тобольскъ, во время владычества татаръ въ Сибири называлась горой Алафейской [2]). Названіе

это произошло отъ татарско-арабскаго слова „алагфалы“, что значитъ „коронный“, иначе „ханскій“; поэтому въ переводѣ „Алафейская гора“ будетъ значить „ханская гора“, т. е. земля, принадлежащая хану. Вотъ на этой-то Алафейской горѣ, на протяженіи трехъ десятковъ верстъ были разбросаны города властителя Сибири, его сыновей, родственниковъ и женъ. Жили на Чукманѣ, гдѣ нынѣ памятникъ Ермаку (рис. 1), жили на Чувашскомъ мысу (рис. 2), жили на сопкѣ Сузгуна „Сузге-тура“ (рис. 3), жили на Пашиномъ бугрѣ „Бишикъ-тура“ (рис. 4); но резиденція хана столица Сибири находилась на мысу у рѣчки Сибирки, и городъ этотъ назывался въ древности „Некеръ“, а со временъ хана Махмета—„Сибирь“; нынѣ мѣсто это зовутъ „Кучумовымъ городищемъ“ [3]). Слово „Некеръ“ слито изъ двухъ татарскихъ словъ: „неки“ древній и „ерь“ земля, такъ что „некеръ“ по-русски можетъ быть переведено: „городище“, т. е. мѣсто, гдѣ былъ когда-то городъ [4]). Невольно закрадывается мысль, что и татары, во время захвата этой мѣстности у туземцевъ, застали здѣсь уже поселеніе людей, жившихъ сообществомъ въ городкѣ, откуда и создалось названіе его. Но ни лѣтописи, ни иностранные историографы, ни подлинныя вещи, найденныя на Некерѣ, не даютъ ровно ничего для положительнаго рѣшенія этого вопроса съ достаточной точностью.

Персидскій историографъ Рашидъ-Эддинъ [5]), жившій въ 1247—1318 г.г., въ своемъ сочиненіи упоминаетъ о странѣ Сибири и рѣкѣ Иртишѣ [6]). Вотъ единственныя болѣе или менѣе достовѣрныя историческія данныя о томъ времени, когда Некеръ, какъ столица, уже существовалъ, и татарское царство Сибири было извѣстно персидскому писателю [7]). Очевидно, что установить начало возникновенія Некера, какъ человѣческаго поселенія, невозможно. Можно лишь, на основаніи лѣтописей, разсказать въ краткихъ словахъ смѣну его татарскихъ властителей, безъ указанія годовъ, и установить съ точностью паденіе и запустѣніе Некера.

Когда-то давно владѣнія татаръ въ Западной Сибири

Рис. 1. Мысъ Чукманъ.

Рис. 2. Чувашскій мысъ.

Рис. 3. Сузгунская сопка.

Рис. 4. Панинъ бугоръ.

находились лишь на устьѣ р. Ишима, въ городѣ Кызыль-тура, и первый извѣстный намъ ханъ тамъ былъ Кызыльтинъ. Его праправнуки Мунчакъ и Онъ-сонъ жили недружно, такъ что Онъ-сону, тѣснимому братомъ Мунчакомъ, пришлось, съ подвластными ему улусами, уйти на рѣку Иртышъ и, можно полагать, на то именно мѣсто, гдѣ течетъ рѣчка Сибирка. Онъ-сонъ былъ силенъ и богатъ [8]), ему подвластны были Иртышъ, Ишимъ, Тура и Тоболъ. Изъ народностей въ составъ его ханства входили, кромѣ татаръ, остяки и вогулы. Царствовалъ онъ очень долго. Сынъ Онъ-сона Иртышакъ былъ разбитъ тюменскимъ ханомъ Чингіемъ, земли Иртышака разграблены, и городъ Искеръ опустѣлъ. Спустя нѣкоторое время владѣнія Онъ-сона были захвачены у тюменскихъ хановъ казанскими, которымъ они платили дань. Только лишь Махмету, сыну тюменскаго хана Ядера, удалось освободиться отъ казанскаго владычества, бѣжать изъ Казани съ приближенными лицами, утвердиться въ Западной Сибири и на мысу Иртыша, у рѣчки Сибирки, построить городъ, наименовавъ его Сибирь-тура [9]), при чемъ этотъ новый городъ съ нагорной стороны еще болѣе укрѣпить. По словамъ Миллера [10]), это мѣсто называлось „старинный татарскій городъ Искеръ“. Такъ во второй разъ возродилась при Махметѣ татарская столица Сибири. Внуки Махмета, Этыгеръ и Бекбулатъ, правили ханствомъ совмѣстно. Въ 1556 году Этыгеръ принялъ подданство Россіи и два года подъ рядъ посылалъ Царю и Великому князю Іоанну IV дань изъ тысячи, приблизительно, соболей. Во время ханства братьевъ, изъ казачьей (кайсацкой) орды на Иртышъ пришелъ съ войскомъ Кучумъ и взялъ городъ Искеръ, при чемъ ханы Этыгеръ и Бекбулатъ погибли въ сѣчѣ. Всѣ владѣнія убитыхъ перешли къ Кучуму, и онъ поселился въ Искерѣ. Кучумъ, можно думать, происходилъ изъ племени ногаевъ, Алтаульской орды, кочевавшей около Аральскаго моря [11]); по свидѣтельству же хорасмскаго писателя Абулгази-Баядура [12]), онъ происходилъ изъ рода Чингизъ-хана по колѣну внука Чингизъ-хана Шейбани, хана

Бухаріи [13]). Ханъ Кучумъ царствовалъ въ Сибири свыше сорока лѣтъ, и его владѣнія далеко заходили на западъ и на сѣверъ, гдѣ среди остяковъ и вогуловъ онъ даже пытался ввести религію Магомета [14]). Вслѣдствіе разнообразія племенъ, составлявшихъ ханство Кучума, послѣднее во время его правленія было раздираемо внутренними и внѣшними усобицами. Съ юга его тѣснили ногайскія племена, съ запада—русскіе, на сѣверѣ постоянно волновались вогулы. Передъ сильными сосѣдями Кучуму приходилось заискивать. Въ 1569 году Кучумъ посылаетъ царю Грозному грамоту съ цѣлью снискать его расположеніе, а въ 1571 г. отправляетъ посольство, которое уговаривается съ Москвою посылать ежегодно Московскому Государю за сибирскую землю дань—по тысячѣ соболей. Въ это время Іоаннъ IV уже ясно выражаетъ желаніе взять Сибирь „подъ свою руку и обереганіе“ [15]). Десять лѣтъ спустя послѣ этого уговора, въ 1581 году, дрогнула татарская Сибирь: изъ-за Урала съ шайкой вольныхъ людей, со страшными пищалями явился новый покоритель Сибири—Ермакъ Тимоѳеевичъ. Послѣ боя 23 октября, у Чувашскаго мыса, съ полчищами татарскими, находившимися подъ предводительствомъ племянника Кучумова Маметъ-куля, черезъ три дня, 26-го октября 1581 года, Ермакъ занялъ безъ боя столицу Сибири Искеръ. Кучумъ бѣжалъ со всѣмъ своимъ семействомъ и ближними [16]). „И прибеже окаянный во градъ Сибирь и взя себѣ мало нѣчто отъ сокровищъ своихъ, і вдашася невозвратному бѣгству, а градъ Сибирь оставиша пустъ“—строгими и краткими словами разсказываетъ объ этомъ важнѣйшемъ событіи лѣтописецъ [17]). Такъ взятіе Искера Ермакомъ 26-го октября 1581 года отдало Сибирь во власть Московскаго царя. Свыше трехсотъ лѣтъ отдѣляетъ насъ отъ этого событія, и несомнѣнно, что этапъ этотъ въ завоеваніи Сибири надлежитъ считать важнѣйшимъ. Вотъ почему и мѣсто стольнаго города Кучума, на высокомъ берегу Иртыша, должно являться однимъ изъ главныхъ историческихъ памятниковъ покоренія Сибири.

Правда, послѣ трагической смерти Ермака (1584) татарами были сдѣланы попытки вновь завладѣть Искеромъ, но эти попытки въ концѣ концовъ не увѣнчались успѣхомъ. Сначала сынъ Кучума Алей занялъ Искеръ; затѣмъ сынъ убитаго Кучумомъ хана Бекбулата Сейдякъ воцарился въ Искерѣ. Лѣтомъ 1588 года, охотясь съ ястребами на низкомъ лугу (Княжій лугъ) подъ Чувашами, ханъ Сейдякъ подошелъ близко къ Тобольску. Узнавъ объ этомъ, письменный голова Данило Чулковъ, хитростью—для дружескихъ совѣщаній—заманивъ его въ тобольское укрѣпленіе, отправилъ въ Москву [18]). Закончило свое существованіе татарское Сибирское царство, и съ этого времени Искеръ запустѣлъ навсегда. Лишь память народа татарскаго хранитъ прошлое въ своихъ изустныхъ сказаніяхъ, да черезъ каждые три года, въ сентябрѣ мѣсяцѣ, здѣсь, на могилахъ жившихъ въ старину и павшихъ въ бою съ русскими, собравшіеся изъ окрестныхъ юртъ татары возносятъ моленія Всевышнему о Кучумѣ [19]).

II.

Ни въ одной изъ сибирскихъ лѣтописей, при самомъ внимательномъ ихъ обозрѣніи, нѣтъ разсказа о томъ, каковъ былъ при Кучумѣ Искеръ, и что съ нимъ сдѣлалось послѣ его паденія: представлялъ ли онъ изъ себя военную лишь крѣпость, населенную исключительно ратными людьми, или это былъ городъ въ обычномъ смыслѣ слова—человѣческое поселеніе. Не только внутренняго содержанія поселенія,—кто жилъ и какъ жили,—но и чисто внѣшняго описанія остатковъ разгромленнаго города въ лѣтописяхъ нѣтъ [20]). Лишь 94 года спустя послѣ взятія русскими Искера царскій посолъ въ Китай Николай Спаѳарій [21]) посѣтилъ его и такъ описалъ видѣнное: „И отъ села Абалакъ недалеко, версты съ 2, течетъ рѣчка малая, именемъ Сибирка, и часть, что отъ той рѣчки и царство Сибирское именовано, для того что близъ рѣчки лежитъ пустой городокъ и шанцы Кучюма царя Сибирскаго . . . . . и мѣсто

то самое крѣпкое: островъ есть, однакожъ нынѣ лежитъ пусто, только Тобольскія татары для воспоминанія нечистыя ихъ вѣры магмецкіе обновили прежъ сего и нынѣ обновляютъ мечеть, въ которой по ихъ нечистой вѣрѣ приходящіе дѣйствуютъ". Таково первое извѣстное описаніе Искера, если вышеприведенныя строки можно считать описаніемъ. Черезъ 76 лѣтъ послѣ Спаварія Искеръ посѣтилъ академикъ Герардъ Фридерикъ Миллеръ и подробно описалъ его [22]). Миллеръ уже нашелъ Искеръ разрушившимся и самую площадку крѣпости описываетъ такъ: „Внутреннее пространство круглова́то, и поперегъ не болѣе 50 саженъ содержитъ. По сему заключить должно, что тамъ кромѣ Хана и его фамиліи и служителей немногимъ другимъ знатнымъ татарамъ жить можно было, развѣ тогда оное мѣсто гораздо пространнѣе было, какъ и увѣряютъ, что нѣсколько земли, а много или мало того неизвѣстно, съ рѣчной стороны отъ подмыванія осыпалось. Отъ дворовъ или отъ другого какого строенія никакихъ слѣдовъ болѣе не видно, какъ только, что по разнымъ мѣстамъ отъ неравности земли разсуждать можно, что какое нибудь строеніе прежде тамъ находилось. Дворы по обыкновенію Сибирскихъ Татаръ построены были либо деревянные, либо по Бухарскому обыкновенію изъ неженныхъ кирпичей, потому что съ того времени вовсе пропали. Нѣкоторые мѣста предъ другими глубже, которыя можетъ быть вмѣсто погребовъ служили. Въ послѣднія времена окольные Россійскіе жители ищущіе закопанныхъ въ землѣ пожитковъ, вездѣ глубокія ямы покопали, изъ которыхъ нѣкоторые не даромъ погрудились". Изъ этого описанія Искера можно почерпнуть лишь то, что площадка, на которой былъ нѣкогда расположенъ Искеръ, при Миллерѣ имѣла „круглова́тую" форму, и діаметръ ея былъ приблизительно 50 саженъ. На поверхности площадки были неровности, которыя Миллеръ правильно считалъ остатками слѣдовъ жилыхъ мѣстъ. Кромѣ названнаго, первый [23]) историкъ Сибири ничего на площадкѣ города не замѣтилъ [24]). Куда дѣвались вещи, которыя

находили на площадкѣ Некера окрестные жители, неизвѣстно: очевидно, онѣ расходились по рукамъ и безслѣдно пропали для науки.

Со времени Миллера никто детально не описывалъ Некера: нѣсколько позднѣйшихъ описаній, мнѣ извѣстныхъ, не представляютъ ничего для насъ интереснаго [25]). Сто сорокъ лѣтъ спустя послѣ посѣщенія Миллеромъ Некера, художникъ тоболякъ, любитель старины, М. С. Знаменскій положилъ не мало труда на собираніе матеріаловъ о прошломъ Некера и описалъ мѣсто Некера такъ, какъ онъ его видѣлъ [26]). Описаніе его Некера поэтическія странички, въ которыхъ проза сплелась со стихами поэта П. П. Ершова [27]), сухая правда описанія съ вымысломъ преданій. Некрепостью и любовью вѣетъ отъ этихъ страничекъ на читателя и сѣдыя времена воскресаютъ.... Жуткая тишина брошеннаго города, приближеніе дружины Ермака и пиръ ея на пепелищѣ царя Кучума.... Работа Знаменскаго любопытна, главнымъ образомъ, правильнымъ изложеніемъ историческихъ событій и точнымъ описаніемъ видѣннаго имъ. При немъ самая площадка Некера имѣла въ ширину 15 саж. и въ длину (?) 129 саж.; слѣдовательно, за полтораста лѣтъ со времени Миллера площадка уменьшилась болѣе, чѣмъ втрое. Ко мнѣ совершенно случайно попалъ планъ столичнаго города Некера (рис. 10). Планъ этотъ разорванъ, на лицевой сторонѣ нѣтъ даты и имени составителя, но на оборотѣ есть надпись М. С. Знаменскаго, изъ которой видно, что планъ составленъ въ 60-хъ годахъ прошлаго столѣтія. Планъ этотъ любопытенъ тѣми подробностями, которыя нанесены на немъ. Здѣсь показаны остатокъ кургана, ямы или тюрьмы, мостъ и колодезь. Видно также, что лѣсъ доходилъ въ шестидесятыхъ годахъ до самаго рва города. Въ не опубликованныхъ замѣткахъ М. С. Знаменскаго есть упоминаніе, что имъ былъ раскопанъ курганъ, ямы, и изслѣдована часть площадки, и что онъ замышляетъ произвести раскопки колодца. Между прочимъ М. С. Знаменскій полагалъ, что это не колодезь въ истинномъ значеніи слова,

но „судя по внутреннему его устройству и имѣющемуся въ немъ ходу подъ гору со ступенями (сколько можно судить при поверхностномъ осмотрѣ), это была или тюрьма или складъ для провизіи“ [28]). Неизлишне здѣсь упомянуть о преданіи, существующемъ между мѣстными крестьянами и татарами о томъ, что здѣсь Кучумъ при бѣгствѣ съ Искера зарылъ свои богатства.

Вотъ все, что можно почерпнуть изъ написаннаго объ Искерѣ; самое полное изъ мной указаннаго это—случайно сохранившійся планъ Искера [29]). Но доселѣ остались обрывки этого памятника татарскаго царства Сибири.

Искеръ лежитъ [30]) на 19-й верстѣ отъ Тобольска, на земляхъ, принадлежащихъ нынѣ крестьянамъ дер. Алемасовой, въ районѣ Абалакской волости. Дорога отъ Тобольска къ Искеру идетъ по почтовому тракту на Омскъ,—по правому, нагорному берегу р. Иртыша. Можно подняться изъ города Панинымъ бугромъ и проселочной дорогой выѣхать на почтовый трактъ, главнымъ образомъ проходящій березовымъ лѣсомъ, принадлежащимъ Ивановскому монастырю. На 6-й верстѣ путешественникъ увидитъ рельефно выдѣляющіяся—особенно при вечернемъ освѣщеніи—главы Ивановской обители, расположенной въ логу, гдѣ течетъ Ивановская рѣчка. Особенно красивъ видъ на монастырь, когда вы посмотрите на него при подъемѣ на другую сторону оврага. Березовый лѣсъ, окаймляющій дорогу на этомъ протяженіи, послѣ подъема смѣнится полями, которыя какъ-бы вкраплены въ лѣсистую мѣстность. Миновавъ еще одинъ логъ и деревянную часовню, попадаете на такъ называемое „Плоское“, откуда справа видны деревни Клюсова и Соляная. За небольшимъ ельникомъ поворотъ съ почтоваго тракта направо приводитъ въ бѣдную, небольшую деревню Алемасову, откуда уже пѣшкомъ, саженъ 300 полями, можно попасть на Кучумово городище (см. карту [31]).

Выйдя изъ деревни Алемасовой, полевой дорогой я пришелъ весной 1912 года незамѣтно къ плетню, раздѣляющему владѣнія крестьянъ дер. Алемасовой и Абалакскаго

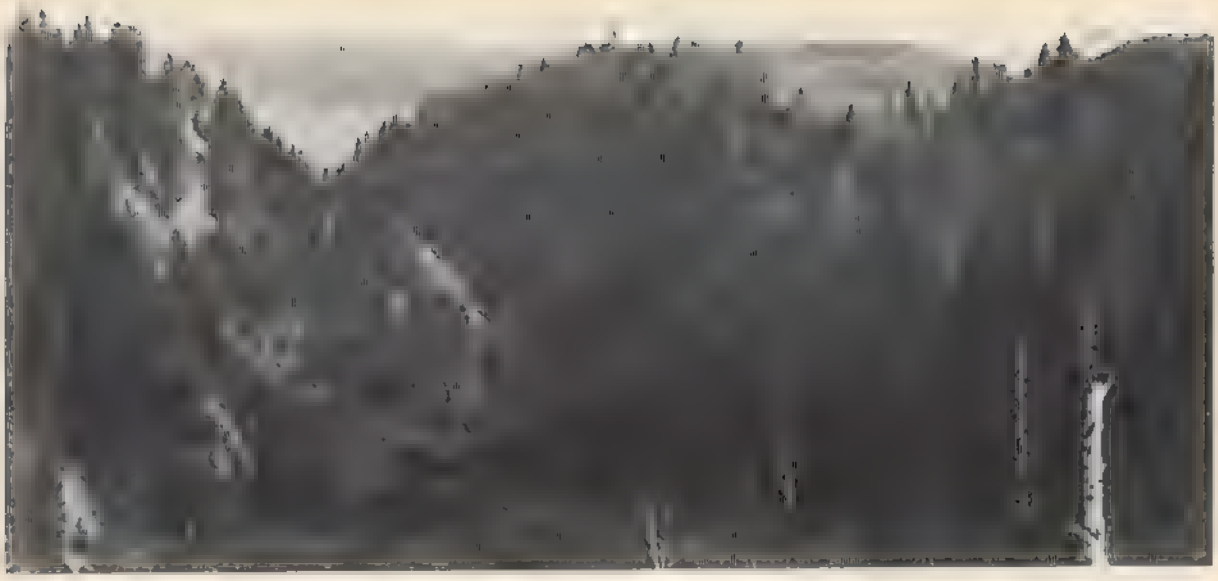

Рис. 5. Площадка Искера съ востока.

Рис. 6. Площадка Искера съ сѣвера.

монастыря, перелѣзъ плетень и очутился на гребнѣ рва (рис. 6 и 7). Сразу было видно по прямымъ, правильнымъ, пологимъ скатамъ въ три яруса, что стоишь у сооруженія рукъ человѣческихъ, и площадка остатковъ города за этимъ рвомъ не оставляетъ сомнѣнія въ когда-то кипѣвшей здѣсь жизни. Ни во рву, ни на площадкѣ ни одного дерева, лишь зеленая мурава злаковъ полнит ровнымъ, ласкающимъ глазъ газономъ плотно заросла человѣческое поселеніе. Перейти ровъ (см. планъ [32]) на другую сторону, на площадку, довольно трудно: прямые скаты до того круты, что возможно подняться лишь благодаря дорожкамъ, протоптаннымъ скотомъ. Первое, что приковываетъ вниманіе, когда взберешься на площадку, это—необъятная ширь горизонта (рис. 9). Внизу, въ 35-саженномъ разстояніи, подъ прямыми осыпями крутояра плавно течетъ Иртышъ, и оба его плеса къ сѣверу и къ югу почти на двадцать верстъ прямо передъ вами, какъ на ладони. Плесы въ обѣ стороны оканчиваются мысами, при чемъ на мысу, который лежитъ внизъ по теченію, расположено Ханское кладбище [33]). Зарѣчье—лѣвый берегъ—видѣнъ на огромное разстояніе. Въ солнечный день съ этой площадки въ бинокль видны церкви села Куларовскаго (25 верстъ), а на правомъ берегу Иртыша—церкви села Преображенскаго и Абалакскаго монастыря. Если вы повернетесь спиной къ обрыву Иртыша, передъ вами окажется огромный оврагъ, по дну котораго течетъ рѣчка Сибирка, не видная для васъ, но чувствуемая по той сырости, которой вѣетъ отъ нея. Къ мѣсту, гдѣ находится площадка, несетъ съ Абалакскаго плеса свои мутныя воды Иртышъ, сильно подмывающій горку, на которой расположенъ Искеръ. Уцѣлѣвшая площадка города прямо миніатюрна. Она представляетъ изъ себя треугольникъ; съ одной стороны его находится ровъ, который мы перешли, съ другой—Иртышъ и съ третьей оврагъ рѣчки Сибирки. По рву ширина площадки—12 саж., длина же къ вершинѣ треугольника—приблизительно 40 саж. Вершина площадки, гдѣ сходятся осыпающійся берегъ Иртыша

и оврагъ Сибирки, представляетъ изъ себя по внѣшнему виду пѣтушій гребень. Склоны оврага Сибирки покрыты смѣшаннымъ лѣсомъ, въ которомъ между темными пятнами пихтъ и елей весело сіяютъ свѣтлыя пятна березъ и осинъ (рис. 5). Площадка совершенно ровная, гладкая, какъ столъ, —никакихъ углубленій, никакихъ признаковъ былой жизни. Все, что видѣли другіе, взято уже волнами Иртыша; нѣтъ слѣдовъ мостика во рву, нѣтъ ямъ на площадкѣ, нѣтъ кургана. Спустившись обратно въ ровъ и повернувъ направо, крутымъ и сырымъ спускомъ сходишь внизъ, къ рѣчкѣ Сибиркѣ. Спускъ этотъ также тяжелъ и мраченъ благодаря густому лѣсу и папоротникамъ, растущимъ здѣсь въ изобиліи. Рѣчка Сибирка (рис. 8) весной—сажени три въ ширину, а осенью она торопливо сбѣгаетъ въ Иртышъ узенькой—не болѣе аршина ширины—ленточкой чистой, свѣтлой и холодной воды. Вся рѣчка завалена лѣсными обломками и очень засорена. Направо отъ выхода изъ оврага, по которому мы спускались къ рѣчкѣ Сибиркѣ, долженъ былъ находиться колодезь. Но теперь и слѣда его нѣтъ,— лишь старики—крестьяне дер. Алемасовой—показываютъ то мѣсто, гдѣ онъ былъ. Кто-то срубилъ липы, его окаймлявшія, и весенніе разливы Сибирки, сравнявъ и затянувъ иломъ, забросали его соромъ и вѣтвями. Ничего не осталось.... Если пойти правымъ берегомъ рѣчки Сибирки, то послѣ мрака ущелья этого оврага выходишь на свѣтъ къ Иртышу. Контрастъ этой темноты ущелья и яркаго освѣщенія надъ рѣкой особенно сказывается въ солнечный день. Весь берегъ Иртыша въ этомъ мѣстѣ, на всемъ протяженіи площадки Искера, завалень осыпающейся землей: все время то тамъ, то тутъ взвиваются дымки отъ пыли осыпей; безостановочно идетъ разрушительная работа, и скоро отъ площадки—историческаго памятника—не останется ни пяди земли: вся она осыплется и унесется Иртышемъ. По берегу вездѣ разсыпаны свалившіяся сверху кости животныхъ,— главнымъ образомъ, лошадиныя и оленьи,—много кирпича, угля, окалинъ. Весь разрѣзъ осыпи состоитъ изъ суглинка,

Рис. 8. Рѣчка Сибирка.

Рис. 7. Осыпь Искера къ Иртышу.

Рис. 9. Видъ на зарѣчье съ Искера. Вдали Абалакскій монастырь.

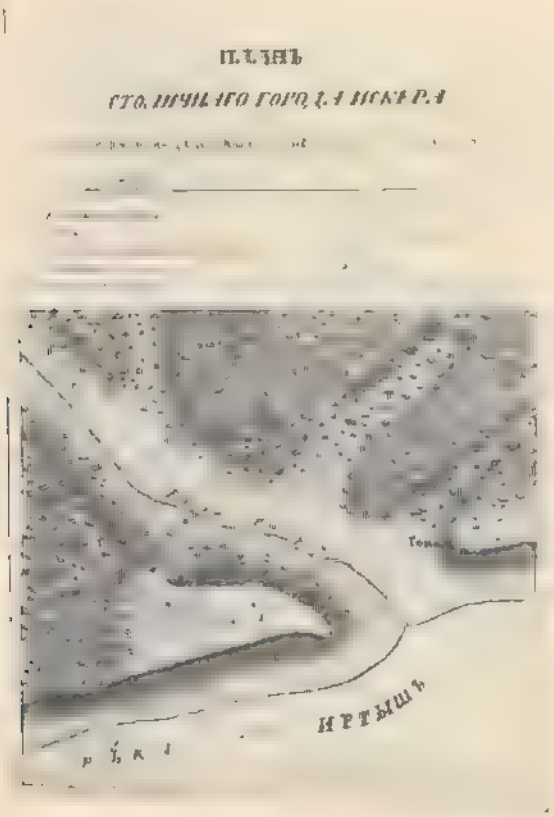

Рис. 10. Планъ 60-хъ годовъ Искера.

и только лишь верхній слой—изъ культурнаго слоя; по всему этому слою вездѣ торчатъ кости животныхъ (изумительное обиліе!) и кирпичи. Посидѣвъ у Иртыша, не хочется идти въ обратный путь: пугаетъ сырость и крутизна подъемовъ.

Вотъ все, что осталось сейчасъ отъ крупнаго историческаго памятника всей Сибири.... Близко то время, когда и послѣдняя пядь земли, по которой ступала нога Кучума и Ермака, смоется Иртышемъ, и останутся отъ прошлаго лишь планы да фотографіи...

III.

Распорядительный Комитетъ Тобольскаго Губ. Музея, озабоченный уже не сохраненіемъ Искера посредствомъ „укрѣпленія осыпающагося берега р. Иртыша“, а желаніемъ спасти отъ гибели тѣ предметы, которые могла содержать и понынѣ толща земли площадки Искера,—въ видѣ домашней утвари, оружія и украшеній жившихъ здѣсь людей,—возбудилъ осенью 1914 года предъ Императорской Археологической Коммиссіей ходатайство о разрѣшеніи произвести раскопки Искера. Согласіе Коммиссіи было получено въ апрѣлѣ 1915 года, и Комитетъ поручилъ мнѣ произвести эти раскопки [34]). Въ маѣ того же года онѣ мной были произведены по заранѣе выработанному плану, при чемъ главное вниманіе удѣлялось разрѣшенію вопроса о планѣ города и его расположеніи. Изслѣдованы были: площадка (сопка № 7, см. планъ) сплошной раскопкой въ перевалъ, уступъ откоса рва со стороны площадки, такимъ же способомъ—дно самого рва и противоположный склонъ его въ отдѣльныхъ мѣстахъ, колодезь и часть площади полей деревни Алемасовой (сопка № 6). Изслѣдовать всю площадь полей дер. Алемасовой не представлялось возможнымъ какъ потому, что площадь эта чрезвычайно велика, такъ и потому, что она засѣяна, и согласія на раскопки въ поляхъ отъ общества крестьянъ получить не удалось.

Вся площадка имѣетъ въ разрѣзѣ, на глубинѣ отъ од-

ного до одного съ четвертью аршина слой угля иногда значительной толщины—до четверти аршина и мѣстами огромныя количества золы, можно сказать, ямы, наполненныя золой. Ниже слоя угля идетъ культурный слой, мѣстами достигающій глубины сажени. Можно утверждать, что всѣ постройки въ этой части площадки были деревянныя, и что онѣ сгорѣли въ общемъ пожарѣ. Нигдѣ не сохранилось ни обугливщихся балокъ, ни досокъ; въ одномъ лишь мѣстѣ была выкопана словая балка саженной длины, но сильно испорченная. При раскопкахъ ясно были видны—иногда уходящіе въ подпочву слѣды столбовъ, въ діаметрѣ приблизительно въ четверть аршина, обложенныхъ берестой, которая великолѣпно сохранилась. Большая часть площадки носила слѣды частью поздняго, частью ранняго своего ограбленія: слои были смѣшаны, находки совершенно отсутствовали, кости животныхъ находились почти на поверхности земли. На всей площадкѣ удалось раскопать лишь три мѣста, которыя казались нетронутыми при предшествовавшихъ раскопкахъ, и которыя дали нѣкоторое количество находокъ. Прежде всего на самомъ гребнѣ осыпи въ углу, выходящемъ и къ Сибиркѣ и къ Иртышу, была раскопана огромная яма, быть можетъ, въ старину куча костей животныхъ. Яма эта, свыше сажени въ діаметрѣ, содержала кости главнымъ образомъ лошадиныя и крупнаго рогатаго скота [35]). Тутъ же въ изобиліи попадались обломки кухонной посуды, безъ всякихъ узоровъ, гладкіе, напоминающіе современные глиняныя издѣлія; кромѣ этихъ черепковъ, здѣсь были найдены и взяты обломки разнообразной формы точильныхъ камней. Всѣ трубчатыя кости оказались искусно расколотыми для того, чтобы добыть изъ нихъ мозгъ. Изъ подбора предметовъ этой кучи—огромнаго количества костей и, главнымъ образомъ, костей животныхъ, которыя были употреблены въ пищу (расколъ), самъ собой напрашивается выводъ, что мы имѣемъ дѣло со свалочнымъ мѣстомъ бывшаго города, куда свозились кухонные отбросы, и сваливались испорченныя вещи. Становится очевиднымъ,

что сохранился лишь край бывшаго города или его крѣпости, именно свалочное мѣсто, остальное унесено волнами. Приблизительно въ срединѣ площадки, ближе къ осыпямъ обрыва къ Иртышу, мы натолкнулись на слѣды жилища. Подъ слоемъ угля находился осѣвшій слой глинобитнаго свода, поставленнаго на сгнившія нынѣ балки высотой приблизительно аршина два. Раскопки этого мѣста съ ясностью установили нахожденіе двухъ ямъ, діаметромъ свыше сажени каждая, съ лазомъ между собой. Выходъ изъ этихъ ямъ былъ къ Иртышу и нынѣ осыпался. Была ли это земляная часть постройки, надземная часть которой—деревянная сгорѣла,—сказать трудно; но можно лишь утверждать, что именно въ этихъ ямахъ жилъ человѣкъ, и что онъ занимался рыболовствомъ: здѣсь найдены значительныя количества рыбныхъ остатковъ,—реберъ, позвонковъ, чешуи; здѣсь найдены кибасья изъ кирпича для сѣтей, куженка [36]) и обгорѣлый край туяса изъ бересты. Въ одну изъ ямъ либо осѣлъ, либо разрушенъ сдвигомъ земли чувалъ, сложенный изъ плохо обожженныхъ кирпичей, при разборкѣ котораго былъ найденъ сосудъ. Никакихъ другихъ находокъ мѣсто это не дало. Ближе къ рву, къ восточному углу площадки былъ найденъ слѣдъ другого жилья. Огромное количество угля и золы свидѣтельствовало о значительности деревяннаго зданія, но никакихъ слѣдовъ кирпичныхъ или глиняныхъ сооруженій здѣсь обнаружено не было. Лишь составъ находокъ этого мѣста наводитъ на мысль, что мы имѣли дѣло съ мастерской: здѣсь найдены были формы для литья украшеній, жернова, но главное—масса окалинъ, цѣлые точильные камни и одинъ изъ нихъ—значительной величины. Вотъ все, что обнаружили раскопки площадки. Становилось очевиднымъ, доказаннымъ, что Искеръ уже обвалился, и что онъ многими и въ теченіе долгаго времени, раскапывался. Не могу не упомянуть объ одной странной находкѣ у самого устуна ко рву: на глубинѣ аршина, надъ слоемъ угля былъ найденъ плохо сохранившійся человѣческій черепъ. При тщательномъ изслѣдованіи, никакихъ дру-

гихъ костей—даже позвонковъ—найдено не было. Казалось, что это голова казненнаго.

Уступъ рва, идущій вдоль всей площадки на глубинѣ сажени отъ нея и имѣющій саженную ширину, далъ рядъ случайныхъ—очевидно, оброненныхъ—находокъ и два скелета людей, но оба обезглавленныхъ, при чемъ одинъ изъ скелетовъ оказался изрубленнымъ. По краю уступа, обращенному ко рву, были видны слѣды палисада.

Во рву были изслѣдованы остатки кургана, расположеннаго у самой осыпи къ Иртышу и на половину уже осыпавшагося. Курганъ этотъ—или просто холмъ около сажени высоты—любопытенъ тѣмъ, что въ разрѣзѣ далъ слѣдующую послѣдовательность почвъ. Отъ подпочвы на глубинѣ 5 аршинъ—идетъ культурный слой, толщиной около аршина, покрытый наносной почвой полуаршинной высоты, затѣмъ идетъ вновь саженной высоты слой культурный. Въ нижнемъ культурномъ слоѣ были найдены костяныя стрѣлы, а въ верхнемъ—кухонные остатки животныхъ, перстень, обломки желѣзныхъ издѣлій. Холмъ этотъ въ верхнемъ культурномъ слоѣ содержалъ значительное количество золы, и, казалось, что весь онъ, главнымъ образомъ, и составленъ изъ золы, словно памятникъ огромнаго костра.

Противоположный склонъ рва, ясно сохранившій слѣдъ былой дороги, ведущей изъ полей деревни Алемасовой черезъ ровъ на площадку и нынѣ заканчивающейся обрывомъ къ Иртышу, былъ изслѣдованъ въ нѣсколькихъ мѣстахъ, но никакихъ слѣдовъ пребыванія человѣка, не смотря на сохранившіяся на немъ неровности, въ видѣ ямъ и впадинъ, онъ не далъ.

Былъ изслѣдованъ колодезь у рѣчки Сибирки, съ которымъ въ народѣ связано доселѣ много разсказовъ о скрытыхъ тамъ Кучумомъ богатствахъ. Говорятъ, что тамъ стоитъ вороной конь, весь въ золотой сбруѣ, и сторожитъ входъ въ подземелье. Раскопка колодца заняла значительное время. На глубинѣ двухъ аршинъ отъ поверхности, мы наткнулись на срубъ колодца, который былъ окопанъ. На глубинѣ сажени мы встрѣтили совершенно мерзлую почву.

сплошной ледъ, который приходилось ломать ломами. Толщина этого льда достигала полуаршина, и подо льдомъ сплошной массой находилась густая, вязкая, зеленоватая глина, совершенно не позволявшая работать: поставленный на тину шестъ въ четыре аршина мало по малу засасывало, и онъ уходилъ въ глубь безъ остатка, не натыкаясь на препятствіе; заступъ, засунутый въ тину, назадъ вытаскивали двое рабочихъ; стоять на тинѣ не было возможности: ноги медленно, но неуклонно уходили внизъ. Работы на глубинѣ двухъ съ половиной саженъ отъ поверхности пришлось прекратить. При работѣ въ тинѣ, съ западной стороны наружнаго сруба колодца были обнаружены положенныя другъ на друга уступомъ въ видѣ ступеней по направленію къ колодцу—три лиственичныя плахи прекрасной сохранности. Длиной плахи—отъ четырехъ до двухъ аршинъ, шириной въ 12 вершковъ и толщиной въ 2 вершка. Плахи эти были изготовлены топоромъ, ибо слѣды тесанія были рѣзко видны. Подъ плахами оказались набросанными разныя вѣтви, сучья, куски дерева. Было очевидно, что плахи здѣсь положены тѣми, кто строилъ колодезь, съ цѣлью создать возможность работать срубъ, не смотря на тину. Самый срубъ колодца былъ откопанъ въ высоту четырехъ аршинъ. Срубъ, при измѣреніи его по внутренней сторонѣ, имѣетъ квадратную двухъ-аршинную площадь. Сложенъ онъ въ замокъ, изъ лиственичныхъ бревенъ прямоугольной формы въ четверть аршина ширины. Все сооруженіе колодца удивляетъ своей солидностью. Большинство бревенъ до сихъ поръ хорошо сохранилось. Срубъ колодца имѣетъ небольшой наклонъ и оставляетъ впечатлѣніе, что низъ его уходитъ въ гору; но возможно, что уклонъ этотъ получился отъ сдвига горы. Я полагаю, что колодезь этотъ былъ только колодцемъ, и никакого скрытаго хода въ гору онъ не имѣетъ.

Работы закончились изслѣдованіемъ колковъ, расположенныхъ въ поляхъ [37]). По берегу Иртыша тянется березовый колокъ, и онъ былъ изслѣдованъ тщательно. При наружномъ осмотрѣ, на поверхности ясно видны правильные

круги большіе и маленькіе, большіе—въ діаметрѣ 26 аршинъ, а маленькіе—16 аршинъ, при чемъ маленькіе содержатъ въ серединѣ своей насыпь, а большіе совершенно плоски. И тѣ, и другіе круги были раскопаны траншеями съ запада на востокъ. При раскопкахъ выяснилось, что мы имѣемъ дѣло съ могильникомъ. Большіе круги вмѣщали въ себѣ по пяти-шести труповъ, расположенныхъ на разной высотѣ; маленькіе же, съ насыпью,—всегда одинъ, положенный, въ почвѣ, съ вытянутыми ногами, съ лицомъ, обращеннымъ на востокъ. Никакихъ вещей или костей животныхъ обнаружено не было. Всѣ погребенія казались ограбленными, ибо кости скелета всегда были перемѣшаны и часто разбросаны. Пробные прокопы—яма—мина межахъ полей вновь дали черепки глиняной посуды безъ узоровъ, остатки животныхъ, точильные камни и каменныя бусы. Раскопки въ поляхъ пришлось оставить въ виду, какъ я упоминалъ, протеста крестьянъ.

Вотъ что въ краткихъ словахъ можно сообщить о порядкѣ и ходѣ работъ по раскопкамъ Пекера. На основаніи произведенныхъ работъ планъ бывшаго города „Сибирь“ можетъ быть возстановленъ въ слѣдующемъ видѣ.

Почти исчезнувшая нынѣ площадка Пекера была, несомнѣнно, грандіозной и сильной по тому времени земляной крѣпостью. Ровъ съ совершенно отвѣсными со стороны крѣпости скатами дѣлалъ ее неприступной. Но площадь земли, занятой крѣпостью, была мала, и нельзя какъ будто бы допустить, что здѣсь находился городъ, и могло постоянно жить значительное количество людей. Вѣрнѣе, что здѣсь жилъ властитель, его приближенные, прислуга и стража,—все это, конечно, въ ограниченномъ числѣ; здѣсь же во время вражескихъ нападеній собирались и войска. Можно утверждать, что строенія были выстроены изъ хвойнаго лѣса, имѣли печи или чувалы, сложенные изъ кирпичей, что въ строеніяхъ были окна, сдѣланныя изъ слюды, остатки которой были найдены въ раскопкахъ. Тутъ же находились и мастерскія, которыя могли обслуживать крѣпость во время

осады. По краю ската рва, во всю длину крѣпости шла площадка, окруженная палисадомъ; отсюда осажденные забрасывали градомъ стрѣлъ, копій и камней, которыхъ—въ видѣ гальки разной формы—во время раскопокъ было найдено значительное количество, осаждающихъ, укрываясь за палисадомъ. Трудно предположить, чтобы, при тогдашнихъ способахъ борьбы, можно было бы перейти ровъ и подняться по скату рва въ крѣпость при стойкости защитниковъ и обиліи оружія,—твердыни Искера должны были казаться грозными.

Черезъ ровъ вела нынѣ исчезнувшая въ водахъ Иртыша дорога. Были городскія ворота, былъ мостикъ черезъ ровъ, а нынѣ лишь сохранился край той дороги по другому скату рва, ведущій нынѣ въ поля дер. Алемасовой. У берега Иртыша, на этой сопкѣ было расположено кладбище, которое, надо думать, обваливалось и въ сѣдыя времена, почему и было оставлено; новое кладбище столицы устроилось на лѣвой сторонѣ Сибирки (сопка 3). Можно предположить съ большимъ вѣроятіемъ, что на тѣхъ мѣстахъ, гдѣ нынѣ поля дер. Алемасовой,—на томъ мѣстѣ, которое неизвѣстный любитель старины на своемъ планѣ 60-хъ годовъ назвалъ мѣстомъ жилищъ воиновъ Кучумовыхъ, былъ расположенъ городъ въ истинномъ значеніи слова. Здѣсь мирно жили, бѣды и тревоги жизни серебрили головы, здѣсь любили и ненавидѣли, поколѣнія смѣняли поколѣнія, и годы шли за годами своей чередой. Бури и ненастья паденій хановъ смѣнялись тишью обычнаго существованія. Отсюда проповѣдывали религію Магомета остякамъ и вогуламъ и здѣсь думали, что пѣтъ конца татарскому царству Сибири. Вѣрили, что ихъ крѣпость просуществуетъ до конца міра, когда Магометъ призоветъ правовѣрныхъ къ Аллаху.

Судьба рѣшила иначе. Разбитый подъ Чувашами Кучумъ бѣжалъ въ свою столицу и спѣшно—въ три дня—очистилъ ее. Грозная крѣпость пала безъ сопротивленія. Когда изучишь мѣстоположеніе Искера, то станетъ ясно, что иначе и не могло случиться. Искеръ не могъ выдержать дол-

гой осады: онъ не имѣлъ воды, ибо къ Иртышу спускъ былъ опасенъ и въ любой день могъ быть отрѣзанъ; онъ не могъ имѣть и значительныхъ запасовъ продовольствія, ибо площадь крѣпости была мала. Отрѣзанные отъ воды защитники крѣпости не имѣли возможности уйти незамѣтно изъ крѣпости, ибо осыпь къ Иртышу и склонъ къ Сибиркѣ открыты. Вотъ по этимъ-то стратегическимъ соображеніямъ, спасая себя и царство татарское отъ неминуемой гибели въ случаѣ осады Искера, Кучумъ оставилъ столицу и ушелъ вверхъ по Иртышу, за Абалакскій мысъ, гдѣ и укрѣпился на низменномъ мысу, образуемомъ безымянной рѣчкой и берегомъ озера Архіерейскаго—тамъ, гдѣ нынѣ расположена дер. Яркова [38]). Такъ въ сосѣдствѣ и провели зиму 1581—1582 г.г. два врага—Ермакъ и Кучумъ—въ разстояніи верстъ двадцати одинъ отъ другого. Отсюда, надо думать, постоянно безпокоили воины Кучума дружину Ермака, отсюда они выслѣдили казаковъ, неводившихъ на Абалакскомъ озерѣ, и ихъ перебили. Почему и когда Кучумъ оставилъ это временное свое укрѣпленіе, неизвѣстно.

Вотъ все, что дали раскопки для выясненія вопроса о городѣ „Сибирь“. Онѣ подтвердили заключеніе лишь о томъ, что время уже разрушило безвозвратно крѣпость города—этотъ памятникъ старины.

IV.

Когда дружинники Ермака заняли Искеръ, они „богатство же отъ злата и сребра и паволоки златыхъ и каменія многоцѣнное и драгіе купы и соболи и бобры и лисьи драгоцѣнные велмы множество взяша и по себѣ раздѣлиша“ [39]). Кучумомъ во время бѣгства все было брошено на Искерѣ: онъ и его приближенные бѣжали, при чемъ „взяша мало нѣчто отъ сокровищъ своихъ“, а казаки „егда ... внидоша во градъ въ Сибирь і видев оставшаго имения и богатства множество и хлѣба ... глаголаша съ нами Богъ“ [40]).

Съ тѣхъ поръ, по свидѣтельству Миллера, „окольные

россійскіе жители" добывали здѣсь цѣнные предметы,— очевидно, серебряные и золотые; эти вещи, неизвѣстно, куда дѣвались. Только лишь четыре коллекціи предметовъ, найденныхъ на Искерѣ, извѣстны мнѣ. Раскопки Искера въ текущемъ году дали 334 находки. Коллекція эта передана Тобольскому Губ. Музею. Вторая коллекція составлена М. С. Знаменскимъ, [41]) третья И. Н. Бутаковымъ [42]) и четвертая разными лицами, передававшими свои находки въ даръ Тобольскому же Губернскому Музею [43]). Гдѣ находится коллекція находокъ съ Искера М. С. Знаменскаго, мнѣ неизвѣстно [44]). Въ рукахъ у меня есть лишь альбомъ М. С., въ который онъ зарисовывалъ найденныя вещи; альбомъ этотъ не оконченъ, и ключъ къ нему потерянъ; но въ альбомѣ рукой М. С. сдѣланы соотвѣтствующія записи о томъ, гдѣ вещь найдена. Во всякомъ случаѣ въ дальнѣйшемъ моемъ изложеніи я буду пользоваться альбомомъ М. С. для сравненія и пополненія свѣдѣній о находкахъ на Искерѣ.

Коллекція нашего Музея [45]), считая и послѣдшія находки при раскопкахъ, заключаетъ 1218 предметовъ. Собранные въ Музей ранѣе предметы съ Искера частью пріобрѣтены на средства Музея за небольшія деньги, частью пожертвованы самими собирателями: М. С. Знаменскимъ, С. В. Герцигомъ, П. К. Голубевымъ, И. Н. Бутаковымъ и С. Н. Мамѣевымъ. Никто изъ названныхъ лицъ раскопокъ Искера не производилъ, вещи же были собраны въ разное время на берегу р. Иртыша, куда онѣ сваливались вмѣстѣ съ осыпавшейся землей сопки. Отсюда становится яснымъ, что, вслѣдствіе отсутствія указаній объ обстановкѣ и мѣстонахожденіи предметовъ, чрезвычайно трудно дѣлать самые выводы; обосновать ихъ невозможно, такъ что возможны лишь тѣ или другія умозаключенія предположительнаго характера.

Матеріаломъ, изъ котораго сдѣланы отдѣльные предметы коллекціи, служили: бронза [30 [46])], камень (195), глина (178), кость (157), фарфоръ (12), раковины (8), серебро (136), мѣдь (72), желѣзо (386), свинецъ (14), сталь (5), чу-

гунъ (4), олово (5), неизвѣстные сплавы (7), береста (3), куски слюды и кожа [47]). Наибольшее число вещей сдѣлано изъ желѣза [48]) и самое меньшее, именно одна вещь—обломокъ верхняго края котла—изъ чугуна. Разсматривая матеріалъ, изъ котораго сдѣланы вещи, сразу останавливаешь вниманіе на тѣхъ, которыя сдѣланы изъ бронзы, глины, камня и кости. Эти вещи я полагаю необходимымъ выдѣлить и разсмотрѣть ихъ особо отъ остальной массы вещей.

Я уже упоминалъ, что вопросъ о времени возникновенія на сопкѣ Искера человѣческаго поселенія и объ имени людей, здѣсь впервые поселившихся, остается темнымъ,—разрѣшить его съ точностью нѣтъ возможности. Вамъ, господа, извѣстно, что по всей Тобольской губерніи разбросаны курганы и городки, гдѣ въ сѣдыя времена, еще до владычества въ нашихъ широтахъ остяковъ, жилъ какой-то курганный народъ, лѣтописями нашими называемый „чюдью бѣлоглазой“ [49]). При раскопкахъ этихъ городковъ и кургановъ находятъ рядъ предметовъ, сдѣланныхъ изъ бронзы, съ оригинальными узорами. Разсматривая вещи нашей коллекціи, сдѣланныя изъ бронзы, надлежитъ ихъ отнести къ тому же типу и можно ихъ подраздѣлить на двѣ группы: въ одну войдутъ всевозможныя украшенія (29)—диски, бляхи, разныя палочки, подвѣски и т. п., въ другую—единственный предметъ, это—наконечникъ бронзоваго топора [табл. V, рис. 1—10] [50]). Если къ этимъ предметамъ присоединить [51]) собранные на Искерѣ обломки глиняной посуды (132), повсемѣстно встрѣчающейся въ чудскихъ городкахъ и сходной типомъ и узорами (т. I.), да съ ними совпадающую пару глиняныхъ погребальныхъ сосудовъ (т. V, р. 16) и одиннадцать продырявленныхъ раковинъ „каури“, то, повидимому, возможно сдѣлать заключеніе о томъ, что первыми обитателями сопки Искера была „чюдь“, что здѣсь былъ чудскій городокъ. Но настаивать на этомъ заключеніи нельзя, во-первыхъ, потому, что большинство находокъ—бронзовыя украшенія и подвѣски—доселѣ носятъ остячки, какъ подвѣски къ своимъ изъ каменныхъ, крупныхъ, цвѣтныхъ бусъ

косоплеткамъ, въ которыхъ на ряду съ солдатскими луговицами, оловянными и мѣдными кольцами бываютъ подвѣшены и бронзовыя вещи, подобранныя остяками въ осыпяхъ чудскихъ городковъ [52]); а во-вторыхъ,—потому, что единственный предметъ, который нельзя подвѣсить въ косы остячкѣ—наконечникъ бронзоваго топора—самъ по себѣ мало доказателенъ. Только глиняные черепки чудскихъ сосудовъ нѣсколько поддерживаютъ предположеніе о томъ, что здѣсь когда-то было чудское поселеніе. Возможно допустить такъ же, что на сопкѣ Искера до времени владычества татаръ былъ городокъ остяцкій. Это предположеніе въ значительной степени подтверждается разсмотрѣніемъ слѣдующей группы вещей нашей коллекціи, сдѣланныхъ изъ камня и кости. Въ группу эту входятъ костяные наконечники стрѣлъ (62) самой разнообразной формы (т. II, р. 1 -12): треугольные, великолѣпно отшлифованные, изъ мамонтовой кости; плоскіе—иногда съ выемкой въ видѣ желобка посединѣ—изъ лосиной кости; наконечники эти разнообразной длины—отъ 5 до 20 сант.; многія изъ этихъ формъ и доселѣ употребляются остяками [53]). Сюда же относится и единственный экземпляръ кинжала изъ кости, длиной 18 сант. и шириной 3 сант., а также и клыкъ мѣдвѣдя (4; т. II, р. 13)—древній остяцкій амулетъ—съ дырочкой на одномъ концѣ для подвѣшиванія, какъ нынѣ, къ поясу или на шею [54]); тутъ и шило (34; т. II, р. 14) изъ берцовой лосиной кости, тонко обточенное къ одному концу и употребляемое нынѣ для шитья шкуръ [55]), ножики (3) изъ кости для отдѣленія кострики при обработкѣ крапивы [56]). Нѣкоторыя вещи разукрашены рисунками, сдѣланными довольно художественно и совершенно совпадающими, по манерѣ и способу работы, съ современными рисунками остяковъ [57]); таковы: ручка для ложки (т. II, р. 15) оригинальной формы, напоминающей звѣзду; полая трубочка (2; т. II., р. 16—игольникъ?), покрытая уже сложной рѣзьбой въ видѣ охватывающихъ колецъ и кружечковъ; обломокъ изъ мамонтовой кости (т. II, р. 17) съ узоромъ въ видѣ продольныхъ полосъ;

костяная пластинка (т. II, р. 18) съ узоромъ изъ дырочекъ (можно думать, что это—принадлежность лука), застежка изъ оленьей кости (т. II, р. 19), великолѣпно сдѣланная костяная оправа для ручки ножа—тонкой художественной работы и другіе предметы. Всѣ эти издѣлія не оставляютъ никакого сомнѣнія, что на сопкѣ Искера жили остяки. Культъ медвѣдя, придя изъ сѣдой древности и выраженный здѣсь амулетомъ—клыкомъ медвѣдя, умретъ, очевидно, вмѣстѣ съ остяками. Въ коллекціи этой есть и медицинскій остяцкій инструментъ—челюсть щуки, при помощи которой пускается допынѣ кровь больному. Какъ попалъ сюда клыкъ дикаго кабана, я не знаю, и принадлежитъ ли онъ остякамъ или ихъ покорителямъ—татарамъ, догадаться трудно... Въ силу сказаннаго можно утверждать, что на сопкѣ Искера жили остяки. Въ разрѣшеніи вопроса о томъ, имѣли ли они свой городокъ до нашествія татаръ, нѣкоторое сомнѣніе вноситъ утвержденіе сибирскихъ лѣтописцевъ, что въ войскахъ Кучума были остяцкія и вогульскія рати, принявшія участіе въ боѣ подъ Чувашами. Если это такъ, то нужно было бы допустить, что на Искерѣ остяковъ было значительное количество, и что они жили здѣсь значительное время, ибо на Искерѣ были не только остяки, но и остячки; это мы видимъ по бронзовымъ чудскимъ украшеніямъ, выше мной указаннымъ и служащимъ подвѣсками для остяцкихъ косоплетокъ, а также—по напряслямъ. Въ коллекціи Музея напрясла сдѣланы изъ камня (15)—главнымъ образомъ, изъ слюднистаго сланца—и изъ глины (5); размѣръ этихъ напрялъ въ діаметрѣ отъ 3 до 5 сант. (т. III, р. 1). Напрясла эти совершенно такія же, какія нынѣ употребляютъ остяки [58]), и если бы въ коллекціи Музея нечаянно смѣшать напрясла этнографической коллекціи съ этими, то и самый опытный глазъ не различилъ бы ихъ. Эти маленькіе и некрасивые предметы являются, по моему мнѣнію, значительнымъ доказательствомъ того, что на Искерѣ жила прекрасная половина рода человѣческаго, что здѣсь, кромѣ воиновъ, кромѣ мужчинъ, жили и женщины.

Я хорошо понимаю, что этихъ доказательствъ немного, чтобы сдѣлать заключеніе о существованіи здѣсь остяцкаго городка; но ихъ значительно больше, чѣмъ для такого же предположенія о чудскомъ городкѣ. Все же и при этомъ возможно и допустимо,—судя по мѣстоположенію Искера и по скрытому смыслу самаго слова „искеру“, а также по коллекціи Музея, мной сейчасъ вамъ объясненной,—что когда-то здѣсь былъ чудскій городокъ съ его свѣтловолосыми и голубоглазыми обитателями, исторіей еще не разгаданными; затѣмъ вытѣсненные остяками и вогулами обитатели эти исчезли, и здѣсь воцарился городокъ остяцкій, съ какимъ-нибудь—теперь забытымъ—богатыремъ во главѣ народа, со всѣми обычаями и правами нашихъ теперешнихъ обитателей сѣвера; наконецъ, остяки, въ свою очередь, были покорены пришлецами татарами, основавшими здѣсь, на пепелищѣ чужого города, столицу Сибири Искеръ. Такіе выводы я не смѣю выдавать за истину, но высказываю предположеніе вполнѣ возможное и допустимое.

Если присмотрѣться къ остальнымъ предметамъ здѣшней коллекціи находокъ на Искерѣ, то, при нѣкоторомъ знакомствѣ съ современной утварью и украшеніями татаръ, нельзя не заключить, что всѣ эти предметы принадлежатъ татарамъ, соплеменникамъ Кучума, жителямъ города Искера. Въ составѣ этой коллекціи есть немало (35) предметовъ изъ желѣза, частью обломковъ, частью же столь испорченныхъ ржавчиной, что опредѣлить ихъ назначеніе не представляется возможнымъ, и они поневолѣ должны быть исключены изъ нашего поля зрѣнія. Затѣмъ слѣдуетъ цѣлая группа вещей, связанныхъ съ лошадью: подковы (2), удила (4; т. III, р. 3), мѣдные (?) бляхи и диски (34; т. III, р. 4), служившіе, можно думать, украшеніемъ сбруи; сюда же надо отнести и одну серебряную бляху. Дальше идетъ цѣлый рядъ пробоевъ и петель разнообразной величины и формы, служившихъ для прикрѣпленія дверей въ домахъ, крышекъ къ ящикамъ и т. п.; въ большинствѣ случаевъ они сдѣланы изъ желѣза (72; т. IV, р. 1) и немногіе (3) изъ мѣди. Къ этой

же группѣ можно присоединить желѣзные гвозди (15; т. IV, р. 2) странной формы—съ непомѣрно широкими шляпками и по большей части съ короткимъ шпилемъ въ 2—3 сант.,—а также разнообразные желѣзные крюки (32).

Остальные предметы коллекціи легко подраздѣляются на шесть самостоятельныхъ группъ согласно назначенію вещей, а именно:

1) Земледѣліе: желѣзные серпы [4; т. IV, р. 3] [59]).

2) Ремесла: желѣзные молотки (2; т. IV, р. 4); желѣзныя ножницы, цѣлыя и обломки (8; т. V, р. 1), съ различными ручками длиной отъ 11 до 15 сант.; тонкое обоюдоострое шило; игла длиной 9 сант. [60]); глиняные ковшички для литья расплавленнаго металла (2); каменныя формы (4; т. V, р. 2), одна изъ конхъ (размѣромъ 4×3 сант.), предназначена для литья металлическихъ украшеній (подобныя ей и доселѣ употребляются остяками при отливкѣ оловянныхъ украшеній [61]); сплавы (12) различныхъ металловъ, изъ которыхъ я могу назвать чугунъ и мѣдь [62]); долото (2); бруски точильные; напильники (2).

3) Оружіе: желѣзные наконечники стрѣлъ (61; т. III, р. 5—16) и одинъ стальной. Наконечники эти самой разнообразной формы и длины отъ 4 до 20 сант. Часть этихъ формъ и доселѣ встрѣчается у остяковъ, нѣкоторыя же формы, имѣющія острые концы,—у татаръ, живущихъ въ окрестностяхъ Тобольска, которые хранятъ ихъ, какъ реликвіи старины [63]). Стальной же наконечникъ стрѣлы (т. III, р. 17) совершенно своеобразенъ по своей формѣ и по своему одиночеству, а потому принадлежность его татарамъ для меня сомнительна [64]).

4) Орудія: желѣзные топоры (8; т. IV, р. 5); желѣзные шпили для мотыгъ (?); желѣзныя остроги (4; т. IV, р. 6), двузубыя и трезубыя; желѣзный крючекъ для чистки трубы чувала, очень сходный съ таковымъ же и доселѣ употребляемымъ татарами; желѣзныя грузила для удочки (2; т. IV, р. 7); желѣзные рыболовные крючки (11), изъ конхъ нѣкоторые, крупные,—грубой работы; другіе же, поменьше, ка-

жутся сдѣланными изъ проволоки; среди первыхъ одинъ крючокъ двойной, словно онъ предназначенъ для ловли щукъ „дорожкой"; кибасья (5) глиняные разной формы.

5) Домашняя утварь: два цѣлыхъ жернова и четыре обломка жернововъ напоминаютъ жернова ручной татарской мельницы „тирмэнъ"; точильные камни (13); обломки (3) чугуннаго котла; обломки посуды изъ фарфора (12); стальныя огнива (6; т. IV, р. 8); ключи (8; т. IV, р. 9) и замки (5), при чемъ одинъ изъ нихъ художественно исполненъ въ видѣ фигуры животнаго (т. IV, р. 10), а одинъ ключъ значительной величины—отъ сундука, длиною 16 сант.; стрѣлки вѣсовъ [65]) (10), одинъ изъ коихъ маленькія—въ 2—4 сант., другія большія—длиной въ 7—9 сант.; клинки желѣзныхъ ножей (35), почти всѣ одинаковой формы (т. IV, р. 11), но разной длины—отъ 7 до 20 сант.; мѣдные маленькіе щипчики, какіе и сейчасъ употребляются татарами для выдергиванія волосъ; мѣдныя крышки отъ чайниковъ или кувшиновъ (7).

6) Принадлежности костюма: бусы и пуговицы (154); предметы эти различной формы, цвѣта и качества работы; большинство изъ нихъ сдѣлано изъ сердолика, есть стекловидные, много съ топкими,—можно сказать,—съ художественными инкрустаціями. Доселѣ татары носятъ такія же бусы и въ шейныхъ украшеніяхъ, и въ пуговицахъ. Кромѣ сердолика, попадаются топазъ и малахитъ. Сохранилась великолѣпно пуговица изъ какого-то мягкаго, мнѣ неизвѣстнаго камня (т. V, р. 12) Далѣе,—браслеты: одинъ серебряный (т. V, р. 13) и одинъ мѣдный; серьги серебряныя (7; т. V, р. 14), перстни (31) разнообразной формы изъ серебра (т. V, р. 15), въ нѣкоторыхъ изъ нихъ сдѣланы вставки изъ бирюзы, на одномъ же виденъ слѣдъ надписи, но разобрать ее невозможно; одно кольцо свинцовое; маленькія, серебряныя, узорныя палочки (4), назначеніе коихъ мнѣ неизвѣстно; маленькія морскія раковинки (11), какія и теперь носятъ татарки въ косоплеткахъ; мѣдныя пуговицы (4); мѣдные маленькіе бубенчики (2); подковы отъ сапогъ (14; т. III, р. 2); пряжки (28; т. IV, р. 12) желѣзныя и мѣдныя (12); здѣсь же при-

ходится упомянуть оловянныя круглыя пломбы (4) съ ясными слѣдами тисненія на нихъ не то письменъ, не то иныхъ изображеній.

Вотъ все то, что, мнѣ кажется, принадлежало татарамъ Кучума; вотъ тѣ вещи, на основаніи которыхъ все-таки возможно сдѣлать нѣкоторые выводы о жизни Искера во времена покоренія Сибири.

Можно утверждать, что Искеръ не былъ только лишь военнымъ поселеніемъ, крѣпостью въ истинномъ значеніи слова; наоборотъ, надо думать, что это былъ городъ, что въ немъ была развита промышленная и торговая жизнь въ значительной степени [66]).

На Искерѣ жили женщины; это явствуетъ изъ цѣлаго ряда украшеній: серегъ, подвѣсокъ, бусъ и т. п., въ значительномъ числѣ собранныхъ здѣсь; кромѣ того, подковы обуви рѣзко дѣлятся по своей величинѣ на двѣ категоріи—мужскія и маленькія, болѣе изящныя—женскія.

Здѣсь занимались земледѣліемъ, ибо серпы ни для чего другого служить не могли, какъ только для съемки хлѣбовъ, а остатки жернововъ свидѣтельствуютъ о ручной мельницѣ, на которой надо было что-нибудь молоть.

Здѣсь торговали съ далекими странами: черепки фарфоровой посуды съ типичнымъ голубымъ рисункомъ—китайскаго происхожденія; сердолики, бирюза, топазъ—изъ Бухары. Стрѣлки отъ маленькихъ вѣсовъ свидѣтельствуютъ о тонкости коммерческихъ операцій и необходимости точнаго учета взвѣшиваемаго, пломбы—о пересылкѣ издалека, вѣрнѣе всего, тканей.

Множество всевозможныхъ шильевъ, долотъ, топоровъ, формъ для литья украшеній, самыя подѣлки искусныя изъ желѣза, значительное количество окалинъ, куски сплавовъ говорятъ о томъ, что все это дѣлалось искусной рукой ремесленника, опытнаго въ своемъ мастерствѣ.

Здѣсь, несомнѣнно, былъ расцвѣтъ татарской—того времени—культуры, и здѣсь до прихода русскихъ сидѣло чу-

ловѣчество, мирно занимавшееся и земледѣліемъ, и рыбной ловлей, и охотой.

Изъ трехъ вѣрованій, здѣсь смѣнившихся, языческаго, магометанскаго и христіанскаго—коллекціи Музея ничего не имѣютъ [67]).

Нельзя вывести болѣе точныхъ и болѣе подробныхъ заключеній о прошломъ города: все исчезло, и тѣ богатѣйшія находки, которыя здѣсь были, несомнѣнно, сдѣланы хищнической рукой, ограбили одновременно и въ большой мѣрѣ и науку, лишенную возможности разсказать о прошломъ...

Владычество татаръ смѣнилось, какъ уже сказано, владычествомъ русскихъ, и коллекція Музея запечатлѣла смѣну властителей нѣсколькими немногими вещами: обломками (3) желѣзнаго ружейнаго ствола; свинцовыми пулями (12) круглой, не всегда правильной формы и вѣсомъ отъ 12 до 19 грм. каждая, при чемъ на нѣкоторыхъ изъ нихъ ясно виденъ слѣдъ пулелейки; кускомъ свинца неправильной формы, вѣсомъ въ 45 грм.; круглыми формами (2) изъ глины—для литья пуль; къ перечисленному можно добавить мѣдныя пластины (16) разной величины и формы, которыя, несомнѣнно, представляютъ изъ себя остатки шлемовъ,—по моему мнѣнію, русскихъ,—а также обрывки (7) желѣзныхъ кольчугъ.

Съ приходомъ лишь русскихъ Искеръ перемѣнилъ свой обликъ обычнаго города на военный лагерь; существованіе обычныхъ человѣческихъ формъ общежитія, съ приходомъ русскихъ, исчезло; затѣйливую форму для литья женскихъ украшеній замѣнила простая глиняная форма для смертоносной пули. Искеръ, столица татарской Сибири, сталъ казармой, послѣ основанія Тобольска (1587) запустѣлъ совершенно, и нынѣ мѣсто, гдѣ онъ былъ расположенъ,—какъ вы слышали,—почти все унесено водами Иртыша...

Исторія постоянно перемѣщается. Въ Египтѣ и въ Азіи мы видимъ много городовъ, отъ которыхъ теперь остались или безформенная куча развалинъ или только одно названіе. Номадъ попираетъ ногами ихъ останки, столько же

размышляя объ ихъ быломъ величіи, сколько и пасущіяся подъ его охраной стада...

Вотъ все, что я могъ разсказать вамъ объ Искерѣ, существовавшемъ не одно столѣтіе и далеко извѣстномъ.

Сказаннаго, конечно, мало для характеристики прошлаго... Я прошу лишь обратить ваше вниманіе на скудость матеріала по этому вопросу и на то, что этотъ скудный матеріалъ былъ изученъ дилетантомъ въ области научныхъ изысканій.

Вас. Пигнатти.

ПРИМѢЧАНІЯ.

1) Календарь Тобольской губерніи за 1888 г. Тобольскъ. Статья: „Выдающіяся событія въ Тобольскѣ за 1888 годъ". Стр. 203.

2) Н. А. Абрамовъ. Гора Алафейская. Тоб. Губ. Вѣд. 1862 г. №№ 21 и 2

3) Часто въ сибирскихъ лѣтописяхъ городъ Искеръ называется „К шлыкъ", какъ, напр., въ 17 ст. Ремезовской лѣтописи по Мировичеву списк иногда же—„Старой Сибирью".

4) Въ письмѣ профессора Н. Ѳ. Катанова на мое имя указано одно ное значеніе слова „Искеръ" и на турецкомъ языкѣ. Любопытно отмѣти что у болгаръ—этой народности чудско-уральскаго происхожденія—существуе слово „Искеръ",—названіе рѣки въ Болгаріи.

5) Рашидъ-Эддинъ. Пер. Березина. Записки Имп. Археолог. Обществ Т. XIV, стр. 2.

6) Путешественникъ Иванъ Шильтбергеръ въ описаніи своего странство ванія (между 1394 и 1427 г.г.), перечисляя города Великой Татаріи, упомн наетъ также о городѣ Сибири (Зап. Имп. Новорос. Университета. Годъ 1. т. I. Од. 1867. Путешествіе Шильтбергера, пер. Бруно. Гл. XXXVI-я, стр. 56

Марко Поло (Путешествіе въ 1286 году по Татаріи и другимъ странамъ востока венеціанскаго дворянина Марко Поло, прозваннаго милліонеромъ. СПБ. 1873 г. Стр. 240 и сл.) главу XLV своего труда посвящаетъ „одной мѣстности, населенной татарами, куда съ трудомъ можно проникнуть вслѣдствіе большихъ холодовъ и огромныхъ массъ льда". Эта мѣстность, по смыслу описанія, и есть Иртышская Сибирь; прямого упоминанія объ Искерѣ, или Сибири у Марко Поло нѣтъ; И. П. Минаевъ (Путешествіе Марко Поло. Зап. И. Р. Г. О. Т. XXVI. СПБ. 1902 г.) въ примѣчаніи 2-мъ въ гл. CCXVI (здѣсь описывается сѣверный царь Капчи), совпадающей съ указанной выше главой стараго изданія, полагаетъ, что описаніе это относится къ сѣверной части Семирѣчья, хотя въ указателѣ мѣстностей и городовъ (стр. 354) указана для этой главы Сибирь (стр. 333).

7) Когда проникли въ Россію свѣдѣнія о Сибири, установить трудно. Въ лѣтописной запискѣ о смерти Тахтамыша подъ 1406 г. въ первый разъ приводится названіе Сибири (Архангелогородскій лѣтописецъ. М. 1819 г. Стр. 126), и нѣтъ никакихъ письменныхъ указаній, чтобы свѣдѣнія о Сибири увеличились во второй половинѣ XVI вѣка. (А. Оксеновъ. Слухи и вѣсти о Сибири до Ермака. Сибирскій Сборникъ. 1886 г. Кн. IV).

8) Лѣтопись Ремезова. Сибирскія Лѣтописи. Изд. Имп. Археограф. Комиссіи. СПБ. 1907 г.

9) Значеніе слова „Сибирь" до сихъ поръ не выяснено. Н. А. Абрамовъ („Догадки о значеніи именъ нѣкоторыхъ мѣстъ Тобольской губерніи". Журн. Мин. Нар. Просв. 1841 г. Ч. XXX, отд. II, стр. 821) указываетъ на возможность его происхожденія, если слово это татарское, отъ глагола „сибирмакъ"— вычищать, очищать; отсюда умозаключеніе, что когда-то какой-то воитель, завладѣвъ этой страной, завелъ въ ней новые порядки, и страна сдѣлалась очищенной, выметенной, благоустроенной. Возможно производство и отъ словъ „сиб" и „иръ", что значило бы „засыпай землю"; отсюда Абрамовъ дѣлаетъ два заключенія: либо въ этой странѣ, переходившей въ глуби вѣковъ изъ рукъ въ руки, было достаточное количество кладовъ, либо она названа такъ благодаря положенію ея столицы Искера, постоянно осыпавшагося.

10) Миллеръ. Описаніе Сибирскаго царства... и т. д. Кн. I, стр. 133.

11) Евг. Кузнецовъ. Матеріалы для исторіи заселенія Тобольской губерніи до покоренія Сибири Ермакомъ. Тоб. Губ. Вѣд. 1870 г. № 12.

12) Абулгази. Родословная исторія о татарахъ и монголахъ. Т. I, гл. II.

13) Критическій анализъ генеалогіи Кучума содержится въ работѣ А. Оксенова: „Сибирское царство до эпохи Ермака" (Томскія Губ. Вѣд. 1888 г. №№ 14 -18). П. Словцовъ (Историческое обозрѣніе Сибири. М. 1838 г. Стр. XXII) склоненъ допустить, что Кучумъ былъ „вольный человѣкъ", никакихъ кровныхъ связей съ Бухарой не имѣлъ, и родословная его отъ Шейбанцевъ сомнительна.

14) Нѣкоторыя свѣдѣнія о вызовѣ проповѣдниковъ корана въ Искеръ содержатся въ статьѣ Н. Ѳ. Катанова: „Преданія Тобольскихъ татаръ о прибытіи

въ 1572 г. мухаммеданскихъ проповѣдниковъ въ г. Искеръ". Ежег. Тоб. Губ. Музея. 1897. Вып. VII.

15) Собраніе государственныхъ грамотъ и договоровъ. Т. II, № 43.

16) Судьба Кучума неизвѣстна: гдѣ и какъ погибъ онъ, осталось тайной. Долгое время послѣ бѣгства изъ Искера онъ безпокоилъ набѣгами русскія поселенія Сибири. Царь Ѳеодоръ Іоанновичъ предлагалъ ему жалованье и въ надѣлъ волости въ Россіи, если онъ съ покорностью явится въ Москву; но Кучумъ отказалъ, онъ требовалъ себѣ обратно иртышскій берегъ. Собраніе Гос. Грам. Т. II, № 134.

17) Строгановская лѣтопись по списку Спасскаго. Сибирскія лѣтописи. Изд. Имп. Археограф. Ком. СПБ. 1907 г.

18) Миллеръ. Описаніе Сибирскаго царства и пр. Кн. I, гл. I, §§ 12 и 13.

19) Книга „Письма изъ Сибири 1826 г. Петра Словцова. Мск. тип. Семена Селивановскаго, 1828 г." стала нынѣ библіографической рѣдкостью; въ библіотекѣ Тоб. Губ. Музея книги этой нѣтъ, букинисты отвѣтили отказомъ на мою просьбу купить мнѣ ее. Благодаря любезности члена Музея Х. М. Лопарева, я получилъ списокъ письма изъ этой книги, хранящейся въ Имп. Публичной Библіотекѣ. Въ виду рѣдкости книги и интереса точки зрѣнія историка Сибири я позволяю себѣ перепечатать письмо это полностью.

„XI. Посѣщеніе Искера, столицы Кучумовой. Солнце взошло, и освѣтило меня на знакомомъ крутоярѣ, окруженномъ грозными стремнинами. Въ радостномъ воспоминаніи озираюсь на всѣ стороны, и вижу—тамъ позолоченныя маковицы Абалацкой Обители, тамъ примѣты скрывающейся въ горахъ, плѣнительной Межугорской Пустыни, тамъ черезъ пропасть, по которой въ молчаніи бѣжитъ ручей сибирка, вижу веселую преображенскую равнину съ бѣлѣющимся храмомъ и колокольней, а тутъ передъ глазами раскинута чудесная панорама природы широкая рѣка, самоловы, паралельные заливы, деревни съ угодьями, рощи кладбища магометанскія, и чего тутъ не вижу?

Теряясь въ прелестяхъ зрѣнія, я стоялъ почти неподвижно на крутоярѣ, на той исторической пядени земли, гдѣ въ низложеніи сильнѣйшаго Владѣтеля завоевана вся Сибирь, гдѣ было державное стойбище Кучума, словомъ, я стоялъ въ Искерѣ.

Искеръ не Пантакапея, не Пальмира; я стоялъ не на гордыхъ развалинахъ, но на развѣянномъ пепелищѣ куреня, который пересталъ дымиться съ паденіемъ первенствующей юрты, и который пересталъ, въ высшемъ смыслѣ, дымить толь обширную область, какова Сибирь. Въ лѣтописи Искера достопамятна одна минута, когда отъ кадила христіанскаго воскурился ко Всевышнему вниманъ благодарственный: ибо послѣ того долженствовала со временемъ и озариться мысль обитателя и изчезнуть мгла невѣжества.

И такъ, не для древнихъ кладовъ, не въ надеждѣ отрыть старинныя металлическія бездѣлки, и не на смѣну Миллера и Фишера, которые лѣтъ за 75 сюда являлись съ рѣзцемъ исторіи, я пришелъ теперь по перламъ утренней росы. Нѣтъ, я пришелъ для идеала красоты, чтобы при восходѣ

солнца насладиться утреннимъ освѣщеніемъ Искера, насладиться пышнымъ царскимъ видомъ съ этой вышины, и обогрѣться воспоминаніемъ загородныхъ сюда прогулокъ, въ кругу тобольскихъ пріятелей. Въ сихъ незабвенныхъ развлеченіяхъ и Вы, просвѣщенный другъ, участвовали, за нѣсколько лѣтъ.

Все всплыхнуло въ памяти, и то, какъ повѣряя старыя описанія Академиковъ, мы шагали, изчисляли длину и ширину Кучумовой столицы; и то какъ по сравненію нашей мѣры площадь столицы уже убавилась отъ осыпей; и то, какъ мы свидѣтельствовали поросшіе травой слѣды рва и вала, съ сѣверной стороны. Я вспомнилъ, какъ одинъ изъ пріятелей дня утверждалъ, что эта пустынная глыба земли способна быть только для подножія колоссальной статуи Ермака; какъ другой сравнивалъ славу царства Кучумова съ ручьемъ Сибиркой, котораго съ вышины Искера не видно и не слышно, течетъ ли онъ или нѣтъ.

Сравненіе, надобно признаться, заключало въ себѣ больше правды и больше смысла, нежели сколько хотѣли тогда въ немъ подозрѣвать. Сибирка, это такъ, и не слышна и не видна, но все течетъ, да течетъ по дну пропасти; равномѣрно исторія Державы Кучумовой ничтожна, если взглянуть на нее съ лѣствицы исторіи всемірной. Но знаете ли Вы установленіе, два слишкомъ столѣтія непрерывающееся, установленіе покореннаго племени? Татара окрестныхъ юртъ, черезъ 3 или 4 года, въ срединѣ лѣта постоянно стекаются на Искеръ, въ торжественномъ видѣ совершать поминовеніе по Кучумѣ? И такъ, повторимъ, сибирка течетъ, хотя и не слышно ея и не видно!

Тобольскъ близко! Близко Тобольскъ! Радости или печали тамъ ожидаютъ меня? но вѣнцемъ тѣхъ или другихъ будутъ сѣдины мои. 1 іюля".

20) „Въ лѣтописяхъ лишь упоминается, что у Искера были городскія ворота: „Ермакъ же и прочія обозрѣшася прилѣжно и отворивше врата граду внидоша во градъ Сибирь"... (Строгон. лѣт. по Толстовскому списку). Въ „описаніи Сибири" (по списку Имп. Публ. Библіотеки, 20) значатся строки: „городъ деревяной съ осыпью былъ у Сибирскаго царя Кучюма". Вотъ и все.

21) Путешествіе чрезъ Сибирь отъ Тобольска до Нерчинска и границъ Китая русскаго посланника Николая Спаѳарія въ 1675 г. (Зап. И. Р. Г. О. по отд. Этногр. Т. X, в. I. Спб. 1882. Стр. 45).

22) Миллеръ. Описаніе Сибирскаго царства и.т.д. Спб. 1750 г. Кн. I. стр. 134.

23) Первымъ ученымъ путешественникомъ по Сибири надлежитъ, конечно, считать доктора Даніила Готлибъ Мессершмидтъ (Наука и литература въ Россіи при Петрѣ Великомъ. Изслѣдованіе П. Пекарскаго. СПБ. 1862 г. Стр. 350 и сл.), побывавшаго въ Тобольскѣ въ 1720 г.; но труды его, хранящіеся въ Академіи Наукъ, не опубликованы.

24) Миллеръ въ „Историческихъ замѣчаніяхъ" (В. Радловъ. Сибирскія древности. СПБ. 1894 г. Т. I, в. 3. стр. 56) указываетъ, что въ 1644 г., въ царствованіе Михаила Ѳеодоровича, на мѣстѣ Искера, который русскими назывался „Старое Городище", существовалъ селитряный заводъ. Является во-

просомъ, гдѣ именно былъ расположенъ заводъ: на мѣстѣ ли нынѣшней деревни Алемасовой, или же на самомъ Искерѣ.

25) Спутникъ Миллера І. Г. Гмелинъ (Reise durch Sibirien von dem Jahre 1733 bis 1743. Göttingen. 1751—1752. Th. 1. 151), разсказывая о посѣщеніи имп Искера (15 мая 1734 г.), упоминаетъ лишь объ остаткахъ вала.

Академикъ Николай Іосифъ Делиль (П. Пекарскій. Путешествіе Академика Н. І. Делиля въ Березовъ въ 1740 году. VI т. Зап. Имп. Академіи Наукъ. Стр. 41) подъ 6 іюля своего дневника отмѣтилъ, что его спутникъ Кёнигсфельдъ посѣтилъ Искеръ, видѣлъ развалины стариннаго татарскаго городка, множество могилъ и глиняныхъ обломковъ. Этимъ замѣчаніемъ и исчерпывается запись Делиля.

Описаніе Іоганна Фишера (Сибирская Исторія съ самаго открытія Сибири и т. д. СПБ. 1774 г. Стр. 130) является простымъ пересказомъ вышеприведеннаго описанія Миллера и должно считаться прямо позаимствованіемъ безъ ссылки на трудъ Миллера. Въ „Сибирскомъ Вѣстникѣ. изд. Григоріемъ Спасскимъ“ (СПБ. 1818 г. ч. I, стр. 28), есть небольшое описаніе Искера, не представляющееся точнымъ и дѣлающее странный выводъ о томъ, что если Иртышъ смоетъ Искеръ, „то, затопивъ лугъ Подчувашскій, покроетъ водами своими весь подолъ Тобольска“. Вадимъ Пассекъ. (Нѣчто о Сибирскихъ козакахъ и объ Искерѣ. Вѣстникъ Европы 1828 г. Ч. 160—161. Стр. 229—232) утверждаетъ, „будучи самовидцемъ сего мѣста“, что „Искеръ, нѣкогда крѣпкій, городъ почти не оставилъ по себѣ и слѣдовъ ецва примѣтныхъ. Бывъ нѣкогда воздвигнутъ на высокомъ и крутомъ берегѣ широкаго Иртыша, городъ сей почти весь обрушился. Еще нѣсколько лѣтъ. и странникъ не будетъ знать, что онъ протелъ черезъ столицу Кучума“. П. Словцовъ въ письмѣ къ С. С. Щукину (Заволжскій Муравей. Казань. 1832 г. Ч. III, стр. 1416 -1423) описываетъ Искеръ въ нѣсколько высокопарныхъ выраженіяхъ, интересуясь субъективными впечатлѣніями красотъ мѣстности и, главнымъ образомъ, растительностью на сопкѣ Искера, не давая при этомъ болѣе или менѣе точнаго описанія видѣннаго имъ.

26) М. Знаменскій. Искеръ. Тобольскъ. 1891.

27) П. П. Ершовъ. Сузге. Поэма. (Сибирскій Сборникъ. Кн. I. Спб. 1886.

28) Н. Ядринцевъ. Археологическій альбомъ М. С. Знаменскаго. Вост. Обозр. 1884 г. № 25.

29) Онъ—собственность автора настоящаго доклада.

30) Лѣтописи сибирскія часто невѣрно указываютъ мѣстоположеніе Искера—на томъ мѣстѣ, гдѣ нынѣ расположенъ г. Тобольскъ. Такъ, напримѣръ: „татарове.... збегоша отъ града своего, идѣжъ прежъ сего бысть въ Сибири татарскій ихъ городъ столный усть Тобола і Иртиша, иже именуемый Сибирь, оставиша его пуста. Рустіи же вои пріидоша и седоша въ немъ і утвердиша градъ крѣпко, ідѣжъ бѣ нынѣ именуемый богоспасаемый градъ Тобольскъ“ (Строгон. лѣт. по списку Спасскаго). Но иногда встрѣчаются и точныя описанія мѣстоположенія города: ..... „нынѣ словетъ Старая Сибирь, отъ города То

болска въ верхъ рекою Иртишемъ 12 верстъ" (Есиповск. лѣтоп. по Погодинскому списку).

31) Приложенная карта копія карты изъ альбома М. С. Знаменскаго. М. С. усердно и долго съ любовью собиравшій находки на Искерѣ, съ присущимъ ему талантомъ красками зарисовалъ найденное. Въ этомъ же альбомѣ находится и составленная имъ карта историческихъ окрестностей гор. Тобольска. Послѣ смерти художника альбомъ достался его племянницамъ Е. и Л. Знаменскимъ, съ любезнаго разрѣшенія которыхъ копія карты мной и воспроизводится.

32) Приложенный топографическій планъ Искера былъ, по моей просьбѣ, снятъ на мѣстѣ А. М. Давыдовскимъ въ маѣ 1912 г.

33) Ханское кладбище (см. планъ), расположенное въ одной верстѣ отъ дер. Токаревой, узкимъ и длиннымъ мысомъ врѣзывается въ луговое пространство, образовавшееся, надо думать, теперь, когда Иртышъ отступилъ къ лѣвому своему берегу. И Ханское кладбище осыпается въ обѣ стороны мыса. Никакихъ слѣдовъ древнихъ могилъ на немъ нельзя распознать, такъ какъ нынѣ на этомъ кладбищѣ и по подгорью хоронятъ татаръ окрестныхъ юртъ главнымъ образомъ, Соусканскихъ—и все кладбище испещрено новыми оградками и свѣжими насыпями могилъ. Обращаетъ на себя вниманіе стоящая одиноко въ подгорьѣ каменная плита—памятникъ. Она двухаршинной высоты, имѣетъ овальный верхъ, и на ней высѣчены письмена ровными и точными строками. Проф. Н. Ѳ. Катановъ прочелъ, по моей просьбѣ, письмена эти, и оказалось, что подъ этой плитой похоронены два татарина, сыновья Гаввасъ-Бакія, —Мирза Бакай и Мухамедъ-Мурадъ, изъ коихъ первый умеръ въ 1084 г. хиджры (прибл. въ 1673 г. по Р. Х.), а второй въ 1112 г. хиджры. Кто они были, мнѣ неизвѣстно. Высѣченная надпись начинается краснивымъ и мрачнымъ изреченіемъ: „Онъ (Богъ)—вѣченъ и безсмертенъ, (тогда какъ) все умретъ"....

34) Сотрудниками моими были и ближайшее участіе въ работахъ принимали Т. И. Жоховскій и В. А. Куминовъ.

35) При раскопкахъ площадки обнаружены кости слѣдующихъ животныхъ: лошади, коровы, лося, оленя, собаки, кошки, мыши домашней, соболя, бѣлки.

36) Особаго устройства сосудъ изъ бересты.

37) На планѣ Давыдовскаго—сопка подъ № 6, а на планѣ 60-хъ годовъ цифра 10, обозначающая „жилище воиновъ Кучумовыхъ".

38) Чрезвычайно любопытно это временное укрѣпленіе Кучума. Самый мысъ остается безъ слѣдовъ укрѣпленія, и лишь на разстояніи сорока саженей отъ вершины идутъ тройные валы на саженномъ разстояніи другъ отъ друга, вышиной каждый приблизительно въ четыре аршина. За этимъ рядомъ валовъ находится трапеція съ ровной поверхностью, гдѣ и были жилища Кучума, его приближенныхъ и воиновъ; меньшая параллельная сторона трапеціи равна сорока саженямъ, большая—ста десяти саженямъ и высота—ста сорока саженямъ. С стороны деревни Ярковой вновь возведены два ряда однотипныхъ съ предыдущими валовъ, ограничивающихъ трапецію съ юга. Далѣе расположена деревня Яркова. По всему мною описанному пространству видны ямы слѣды

бывшихъ жилищъ. Точно такія же ямы ясно видны и въ поскотинѣ дер. Ярковой, примыкающей къ деревнѣ съ противоположной стороны валовъ. Такимъ образомъ, поселеніе это надо считать значительнымъ по величинѣ, по крайней мѣрѣ имѣющимъ въ длину одну версту и въ ширину у основанія треугольника ту же мѣру. Отсюда становится яснымъ, какъ великъ долженъ былъ быть Искеръ и какъ много его унесено Иртышемъ.

39) Строгоновская лѣтопись по Толстовскому списку.

40) Ремезовская лѣтопись по Мировичеву списку, 70 ст.

41) Н. Ядринцевъ. Древняя столица сибирскаго царства (археологическія находки М. С. Знаменскаго). Вост. Об. 1884 г. № 22.

42) Эта маленькая коллекція, въ составѣ 76 вещей, хранится въ Омскѣ въ Музеѣ З. С. Отдѣла И. Р. Г. О. Мной она была осмотрѣна весной 1915 г. Сравнивая ее съ коллекціей Тобольскаго Губ. Музея, я долженъ лишь отмѣтить двѣ вещи, отсутствующія въ коллекціяхъ Тобольскаго Музея: застежки (2) для платья, сдѣланныя изъ кости оленя, и часть (1) къ уздѣ оленьей, сдѣланную изъ моржовой кости; обѣ вещи очень типичны и, несомнѣнно, принадлежатъ остякамъ.

43) Есть еще небольшая коллекція, составленная студентомъ М. Д. Субботинымъ; она хранится въ Географическомъ Кабинетѣ Императорскаго Казанскаго Университета, но составъ предметовъ ея мнѣ остался неизвѣстнымъ.

44) В. Флоринскій въ своей работѣ „Археологическій Музей Томскаго Университета“ (Томскъ. 1888) упоминаетъ о покупкѣ М. К. Сидоровымъ въ 1882 г. коллекціи тобольскихъ древностей М. С. Знаменскаго для Томскаго Университета, и первыя страницы каталога Музея посвящены описанію этой коллекціи. Описано всѣхъ предметовъ около 600 номеровъ. Большинство этихъ предметовъ показаны, какъ находки съ Чувашскаго мыса, и совершенно отсутствуютъ находки съ Искера. Здѣсь возникаетъ значительное сомнѣніе въ статьѣ Н. Ядринцева, цитированной мною выше, категорически указано, приведены подлинныя письма М. С. Знаменскаго, изъ коихъ съ очевидностью явствуетъ,—что М. К. Сидорову. М. С. Знаменскимъ продана коллекція вещей съ Искера; о томъ же говорятъ и рукописи М. С., хранящіяся у меня. Остается предположить, что либо при передачѣ купленныхъ вещей М. К. Сидорову были спутаны мѣстонахожденія вещей, либо, что имъ была пріобрѣтена и другая коллекція Знаменскаго съ Искера, неизвѣстно, гдѣ сейчасъ находящаяся. Такъ или иначе, но я рѣшилъ не пользоваться указанной выше работой В. Флоринскаго въ виду изложеннаго сомнѣнія,—тѣмъ болѣе, что въ альбомѣ М. С. Знаменскій точно отмѣчалъ вещи, найденныя имъ на Искерѣ и на Чувашскомъ мысу. A. Heikel въ своей работѣ: „Antiquités de la Sibérie Occidentale conservées dans les musées de Tomsk, de Tobolsk, de Tumen, d' Ekatérinbourg, de Moskou et d' Helsingfors (Helsingfors. 1894) склоняется къ тому мнѣнію, что находки Знаменскаго, перечисленныя въ каталогѣ В. Флоринскаго, сдѣланы имъ на Чувашскомъ мысу, а не на Искерѣ. Въ подтвержденіе своего вывода, какъ это ни странно, A. Heikel ссылается на статью

Н. Ядринцева, мною указанную, дѣлая изъ нея, вопреки точному ея смыслу, невѣрные выводы о мѣстѣ находокъ коллекціи Томскаго Университета. Все это приводитъ къ мысли, что если на коллекціи, находящейся въ Томскомъ Университетѣ, нѣтъ подлинныхъ этикетокъ собирателя, то мѣстонахожденіе ихъ сомнительно, и мнѣ приходится не имѣть въ виду эти предметы въ данномъ случаѣ.

45) Въ 1890 г. былъ изданъ каталогъ археологическаго отдѣла Тобольскаго Губернскаго Музея, составленный Н. А. Лыткинымъ. Въ каталогѣ этомъ описана и коллекція вещей съ Искера. Въ то время коллекція эта состояла изъ 20 предметовъ.

46) Цифры въ скобкахъ здѣсь и въ дальнѣйшемъ изложеніи показываютъ количество предметовъ.

47) То же и въ коллекціи М. С. Знаменскаго; но у него есть также и золото, указанное одной маленькой бляшкой, хотя совершенно отсутствуетъ бронза.

48) Во время раскопокъ дважды попадалась обувь; одна покроемъ напоминаетъ современные ичиги, другая имѣла, очевидно, шнуровку или была сита по срединѣ переда сапога, начиная отъ носка. Пластины слюды сохраняли по краямъ проверченныя дырочки, и надо думать, что эти пластины служили для вставки въ окна.

49) „А прежде сего какъ та Сибирская земля нарицащася, неведомо, нѣже, какъ градъ Сибирь созданъ тому много лѣтъ прежде. А прежъ, того живяще Чюдь по всей Сибирской землѣ, а како нарицашися, того испытати не возможно: и память никому не впаде, ни писанія обретохъ“ (Есипов. лѣтоп.).

50) Для ясности изложенія, нѣкоторые предметы коллекціи, по моей просьбѣ, срисованы художникомъ П. П. Чукоминымъ съ подлинныхъ вещей коллекціи Музея. Къ сожалѣнію, вслѣдствіе дороговизны пришлось воспроизвести лишь немногія вещи; при этомъ были избраны, по мнѣнію автора доклада, наиболѣе характерныя и наиболѣе сохранившіяся. Вещи были срисованы въ натуральную величину, во всѣхъ же приложенныхъ таблицахъ онѣ уменьшены въ два раза.

51) Въ альбомѣ М. С. Знаменскаго находятся два обломка каменныхъ полированныхъ орудій, найденныхъ имъ на берегу, кости мамонта и куски окаменѣлаго дерева, одинъ кусокъ—со слѣдами топора, придавшаго дереву форму кола. Мной при раскопкахъ найдено полированное каменное орудіе, напоминающее гарпунъ.

52) Колл. Тоб. Губ. Муз. по инвент. катал. № 4422, 4901 и др.

53) Колл. Тоб. Губ. Муз. по инвент. катал. № 1521, 1522.

54) Колл. Тоб. Губ. Муз. по инвент. катал. № 2790, 5007, 5008 и др.

55) Колл. Тоб. Губ. Муз. по инвент. катал. № 1412.

56) Колл. Тоб. Губ. Муз. по инвент. катал. № 3095, 4931 и др.

57) Сравн. колл. Тоб. Губ. Муз. по инвент. катал. №№ 2574, 5050, 5090, 5095 и 5888.

58) Колл. Тоб. Губ. Муз. по инвент. катал. №№ 4949, 4950 и др.

59) Въ альбомѣ М. С. Знаменскаго показанъ и „плугъ“ (?).

60) Ibid. Указано два наперстка.

61) Колл. Тоб. Губ. Муз. по инвент. катал. № 1521 и 1529.

62) Въ альбомѣ М. С. Знаменскаго упомянуты „стекловидные шлаки“.

63) Въ этнографической коллекціи Музея есть такихъ три татарскихъ стрѣлы. См. инвент. катал. №№ 4952—4954, а также №№ 2901, 2980, 5705, 1718 и др. (остяцкія стрѣлы).

64) Въ альбомѣ М. С. Знаменскаго упомянуты еще двѣ стрѣлы изъ чугуна.

65) Ibid. Показаны маленькіе складные вѣсы, хорошо сохранившіеся, величиной съ малые аптекарскіе, довольно точно устроенные.

66) Слѣдуетъ замѣтить, что проф. С. М. Середининъ въ своей работѣ „Историческій очеркъ завоеванія Азіатской Россіи“ (Азіатская Россія. Т. I стр. 6. С. П. Б. 1914 г. Изд. Переселенческаго Управленія) совершенно не вѣрно характеризуетъ Искеръ „укрѣпленнымъ зимовьемъ, стойбищемъ сибирскихъ татаръ“, равно какъ (стр. 9) утверждаетъ, что Ермакъ взялъ Искеръ „по казацкому обычаю, внезапно кинувшись на столицу Кучума“. Ничего подобнаго, конечно, не было: Искеръ, какъ я указывалъ, взятъ былъ безъ бою. С. М. Середининъ совершенно не упоминаетъ о боѣ подъ Чувашами, рѣшившемъ судьбу похода Ермака. Во всей своей работѣ профессоръ къ слову Искеръ добавляетъ въ кавычкахъ слово „столица“, тѣмъ самымъ измѣняя совершенно напрасно истинное значеніе столицы сибирской Татаріи.

67) Въ альбомѣ М. С. Знаменскаго показаны китайская бляха, какую и теперь можно встрѣтить на остяцкихъ богахъ, и обломокъ тисненой пластинки отъ русской иконной ризы.

В. П.

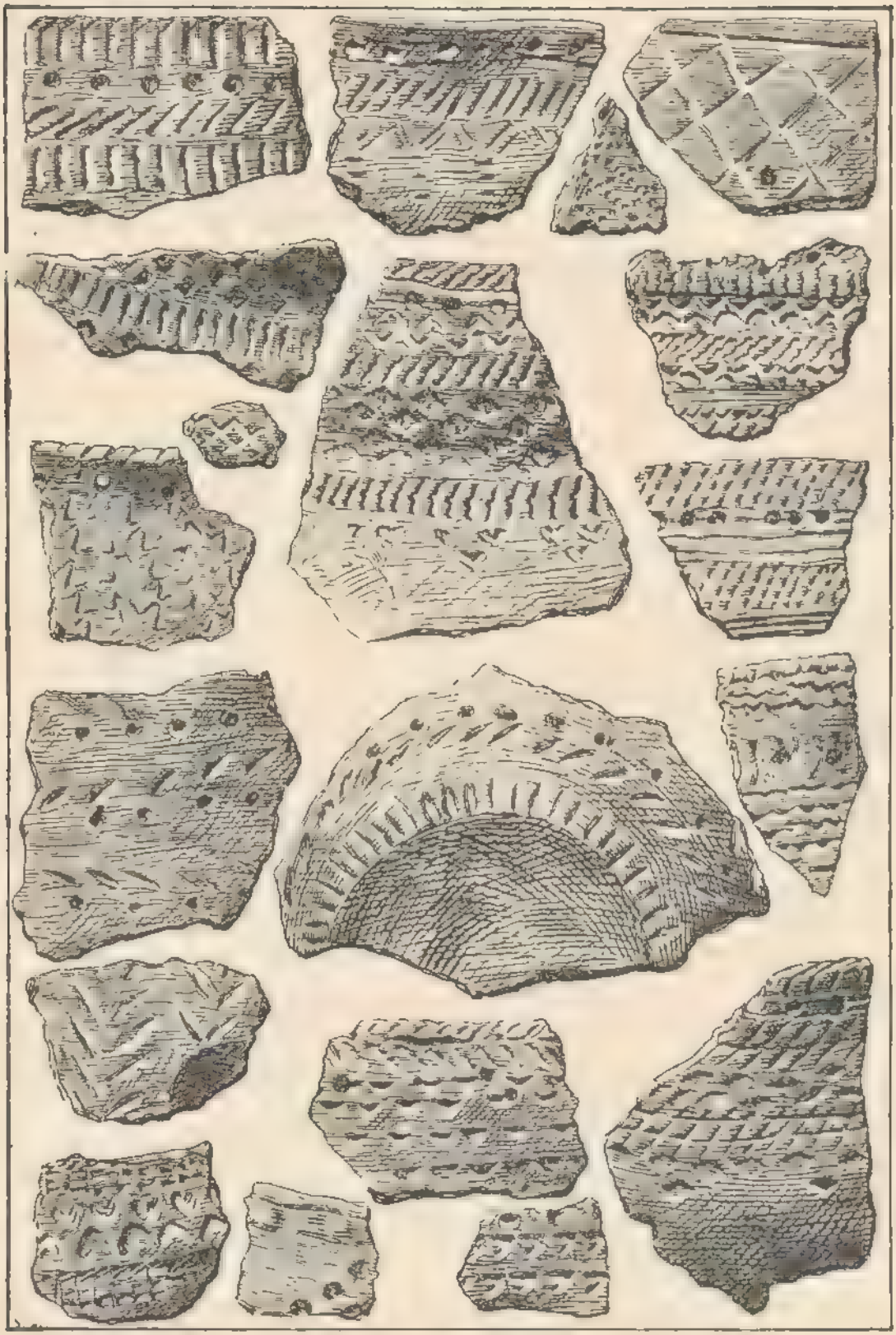

Табл. I.

Табл. II.

Табл. III.

Табл. V.

Извлеченіе изъ устава Тобольскаго Губернскаго Музея.

Въ *почетные* члены (§ 15) избираются лица, оказавшія особыя услуги Музею или сдѣлавшія единовременное пожертвованіе не менѣе 500 руб. деньгами или имуществомъ. Въ *члены соревнователи* (§ 17) избираются лица, оказывающія содѣйствіе задачамъ Музея научными трудами или личной работой, или же сдѣлавшія единовременное пожертвованіе на сумму не менѣе 200 руб. Въ *дѣйствительные* члены (§ 18) принимаются лица, внесшія единовременно не менѣе 50 руб или уплачивающія ежегодно не менѣе 3 руб., и они утверждаются въ этомъ званіи Распорядительнымъ Комитетомъ по рекомендаціи двухъ членовъ Музея (§ 19) Всѣ члены Музея *лично* пользуются слѣдующими правами: 1) правомъ безплатнаго посѣщенія Музея въ установленные дни и часы (§ 22); 2) правомъ безплатнаго пользованія библіотекою Музея, какъ въ самомъ помѣщеніи ея, такъ и дома, по установленнымъ библіотечнымъ правиламъ; 3) одинаковымъ правомъ голоса на общихъ собраніяхъ (§ 22); 4) возобновившіе годичные членскіе взносы правомъ безплатнаго полученія выпусковъ „Ежегодника“ (на осн. пост. правленія Комитета Музея 29 ноября 1894 г. и 3 мая 1895 г).

Членскіе взносы принимаются отъ городскихъ членовъ въ зданіи Музея смотрительницею его, казначеемъ и другими членами Комитета. Иногородніе члены адресуютъ взносы непосредственно въ Губернскій Музей.

„Уставъ Тоб. Губ. Музея“ (Тобольскъ, 1899, 14 стр.) продается въ Музеѣ (цѣна 5 к.).

Съ мая мѣсяца 1910 года въ особомъ помѣщеніи при Тобольскомъ Губернскомъ Музеѣ открытъ безплатный кабинетъ для чтенія. Посѣтители послѣдняго могутъ читать здѣсь различныя періодическія изданія—столичныя и провинціальныя. Получаются многія сибирскія газеты. Кабинетъ открытъ для публики ежедневно съ 4 час. до 8 час. вечера.

ПЛАНЪ

остающейся части земляной крѣпости Искеръ, бывшей столицы татарскаго хана Кучума, взятой Ермакомъ въ 1581 г.

Вслѣдствіе измѣненія теченія р. Иртыша осталась часть рва и сопки подъ № 7-мъ на которой была расположена крѣпость.

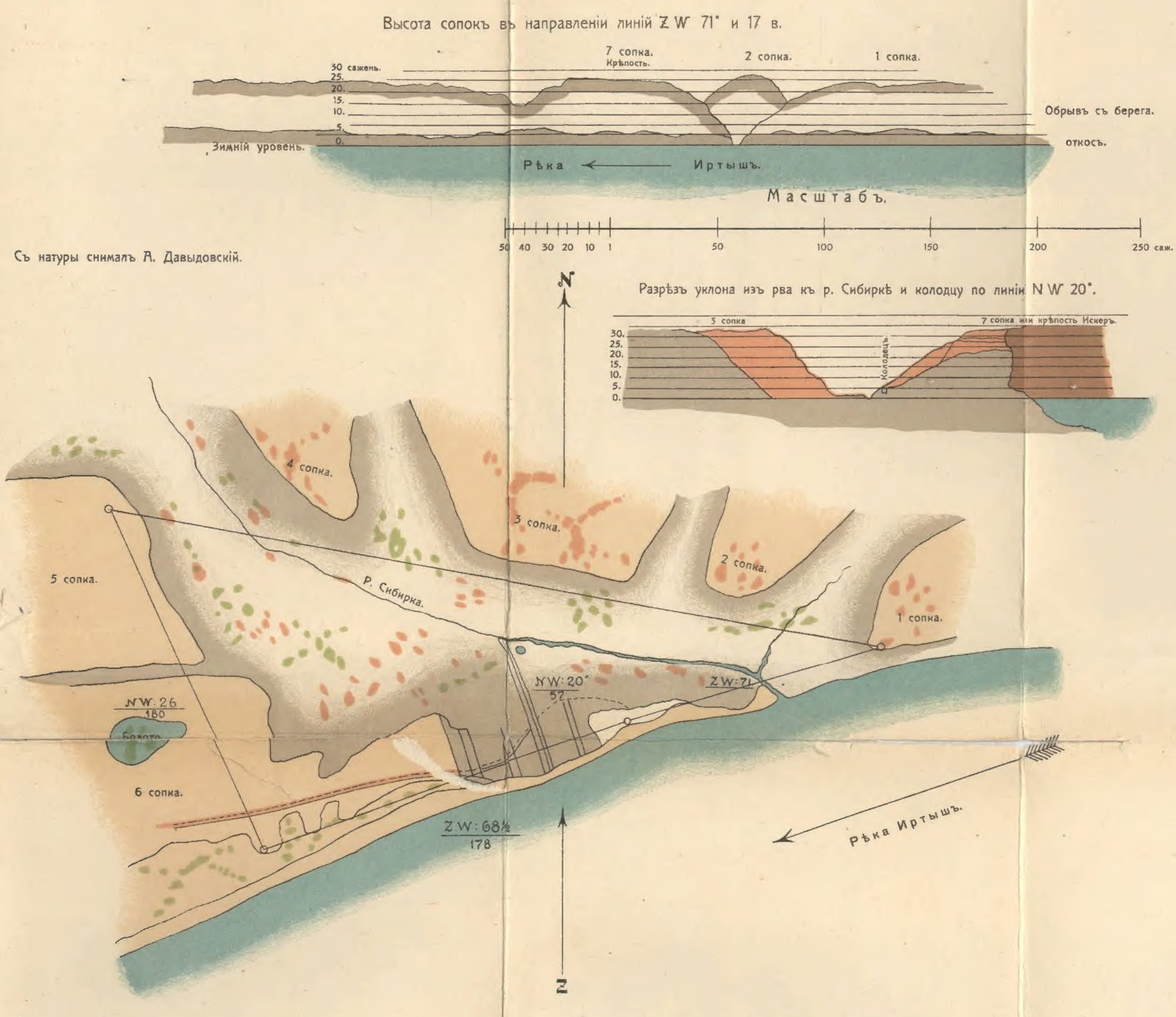

Обозначеніе уклоновъ линій на каждую сажень подъ румбами.

По линіи NO : 71° съ сопки 7-ой.	Уклоны къ В. (въ вершк.)	Уклоны къ З. (въ вершк.)
30 с.	48	—
31	13	—
32	12	—
33	16½	—
34	7½	—
35	15	—
36	12½	—
37	22½	—
8	20	—
[illegible]	16	—
	8½	—
	11	—
	16	—

43 с.	20	—
44	25	—
45	15	—
46	16	—
47	12	—
48	8	—
49	11	—
50	8½	—
51	13	—
52	16	—
53	18	—
54	28	—
55	34	—
до 78 с. уклонъ		22°
= 13 с.	015	—
Итого..	420	верш.

По линіи ZW : 68½° съ 16 с. ребро рва		
17 с.	—	20 в.
18		20
19	—	15½
20	—	15½
21	—	13
22	0	0
23	6	—
24	—	—
25	—	24
26	—	30
27	—	28½
28	—	30
29	—	24
30	—	29

31 с.	—	27½
32	—	22
33	—	33
34	—	7
35	—	11½
36*)	—	17
37	—	26
38	—	28½
39	—	—
40	—	—
41	—	14
42	13	—
43	—	—
44	6	—
45	18	—
46	12	—
47	14	—
48	23	—
49	30	—

50 с.	25	—
51	—	—
52	—	—
53	—	6
54	6	—
55	—	—
56	—	—
57	12	—
58	13	—
59	8	—
60	12	—
61	4	—
62	—	—
63	10	—
64	18	—
65	14	—
66	13	—
67	11	—
68	16	—

69 с.	17	—
70	20	—
71	—	—
72	21	—
73	16	—
74	—	7½
75	0	—
76	6	—
77	—	—
78	—	—
79	27	—
80	32	—
81	28	—
82	15	—
ребро оврага		
Съ Запада глубина рва равна 9 саж.		

*) Съ Востока глубина рва равна 9 с. 2 ар.

Къ колодцу по линіи NW : 20° / 57 с.

	С.	Ю.		С.	Ю		С.	Ю.		С.	Ю.
1	—	—	17	11	—	33	22	—	49	17	—
2	6	—	18	—	8	34	18	—	50	17	—
3	6	—	19	7	—	35	23	—	51	14	—
4	4	—	20	17½	—	36	16	—	52	12	—
5	9	—	21	20½	—	37	17	—	53	13	—
6	6	—	22	20	—	38	18	—	54	19½	—
7	8	—	23	22	—	39	19½	—	55	8	—
8	6	—	24	24½	—	40	23	—	56	10	—
9	7½	—	25	24	—	41	20	—	57	русло	
10	8	—	26	24	—	42	20	—	рѣчки Сибирки		
11	14	—	27	17	—	43	21	—			
12	10	—	28	20	—	44	15½	—			
13	—	—	29	20	—	45	20	—		21,3 саж.	
14	—	—	30	20	—	46	15	—			
15	8	—	31	28	—	47	13	—			
16	21	—	32	20	—	48	18	—			